時報

中華民國念五年二月六日星期四
今日隨報附送號外畫報一張
今天本報二大張售國幣三分四厘
第一萬一千二百七十七號
郵部登記證書字第五三號
中華郵政特准掛號認爲新聞紙類

中華書局新廠建成紀念

大廉價

下列各書是贈給兒童之最佳禮品

廉售五折

小學各科副課本

本課本是依據小學課程標準條文編輯的，就是對於學校正課有關之各方面，爲知識的補充，和工作的指導。目的在使兒童的功課好，學業進步得快。

全部冊數（分低、中、高三級）三百冊
全部定價……三十六元
現售半價……十八元
低級一百冊定價十二元……廉售六元
中級一百冊定價十二元……廉售六元
高級一百冊定價十二元……廉售六元
已出書一百十四冊全書本年七月底全部出齊

小朋友文庫

本文庫爲兒童課外的讀物，注重讀書能力、讀書興趣和生活技能的培養。目的要使兒童在學校的正課以外，要有適當的參考書可讀，以期涵養德性，擴充常識，訓練技能。

全部冊數（分初中高三級）四百五十冊
全部定價……四十五元
現售半價……二十二元五角
初級一百冊定價十元……廉售五元
中級一百五十冊定價十五元……廉售七元五角
高級二百冊定價二十元……廉售十元
已出書一百十一冊全書本年八月底出齊

初中學生文庫

本文庫完全針對初中學生之需要而編輯，內容包括：(1)有各科學習法；(2)有各科表解，就初中學生所需要的知識，予以簡明扼要的整理；(3)有關於知識的讀物，權衡初中學生與社會兩方之需要，擇其最有價值之各單位；(4)有關於文藝的讀物，以培養情意爲主，兼顧青年之心理健康；(5)有關於技能讀物，初中學生習此，既可養成勞動的習慣，且可爲將來職業或研究之助；(6)有關修養的讀物，凡關於青年之切身問題，以及修己處羣之道，治學就業之方，均切實指陳途徑。

冊數……共三百冊
版式（市尺）……五寸半×四寸
定價……八十元
現售半價……四十元
掛號郵費（國內及日本朝鮮）……四元六角
書箱兩隻（不能郵寄，要者聽便）……實價七元
已出書一百五十冊全書本年六月底出齊

我的書

【詩歌】 [illegible]

【文藝圖】 [illegible]

【故事】 [illegible]

【小說】 [illegible]

【遊記】
普陀遊記……王人路編……一冊……一角
南洋旅行記……羅井花編……一冊……五角

【童話】 [illegible]

【故事畫】
（第一集）大燈籠……吳太玄編……一冊……六分
（第二集）小鼠流離……吳翰雲編……一冊……六分
（第三集）蝦蟆看寶……吳翰雲編……一冊……六分
（第四集）兩隻洋狗……吳翰雲編……一冊……六分
不許畫小雞……王人路編……六集……各一角
三個小寶貝……王人路編……二集各一角二分
歡家村……許達年編……四冊各一角

兒童圖書館

本局出版兒童讀物，材料豐富，科目齊備，程度適合，文字淺顯，圖畫精美，都凡二千餘冊。在此廉價期中，只須費百元左右，即可購備完全，裨益兒童，務非淺鮮。欲小學生學業進步及子弟向上者，盍興乎來。

兒童書目贈閱

最近編印各種叢書

分類幼稚畫……全十二冊……各一角
兒童叢畫……已出四種……七分至一角
分年兒童文學……全六十冊……各一角
小學生叢書……已出六十冊……一〇—三〇各一角，三一—六〇各八分
兒童創作集……全二十冊……各五分
世界童話叢書……已出七冊……各六角
學生文學叢書……已出五冊……三角半至七角
名人傳記叢書……已出三冊……二角至四角
中華成語故事……全十冊……各一角半
黨義小叢書……全十冊……各五分
兒童常識叢書……已出十六種……八分至三角
少年科學叢書……已出一種……六角
科學小叢書……已出十一冊……各一角
兒童百科叢書……已出二冊……各五分
兒童文學叢書……已出七十四冊……五分至八分
兒童課餘服務叢書……已出九冊……二角至六角
兒童報社叢書……已出七冊……各六分
兒童藝術叢書……已出二十六種……六分至三角
美的歌曲……全六冊……各一角半
兒童歌舞劇本……全十二冊……一角半至五角
歌舞表演曲……全二十一種……二角至四角
民間故事叢刊……全十二冊……各八分

小朋友

每逢星期四出版　每冊零售五分
預定（半年二十六冊一元三角，全年五十二冊二元五角）廉價期內八折

本刊是風行國內外的著名兒童雜誌，創始於民國十一年，出版以來，隨着時代的輪子前進，爲時代的各個階段，盡我們忠誠服務，總計閱讀過小朋友的讀者，前後不下千萬人。民國二十一年，又經教育部選定爲兒童優良讀物。全國圖書館、小學校、新家庭，差不多都有小朋友週刊的蹤跡。國內以及僑居在國外的小朋友，莫不認小朋友是他們知識上的益友。而且內容豐富，具有常識，文字淺顯，插圖精美，程度尤適合於小學中高年級的小學生，以及有同等學力的失學兒童閱讀。

小朋友裏面所刊載的材料，大半都是新時代兒童們所應具有的知識。至於選材的標準，則以助長兒童身心的發展，並能培養優良的習慣，啓發生活的常識爲標準；又限於時合的變遷，隨時採納應時的材料，使兒童們明瞭自然界對於人類生活的影響。每期特闢「獻給讀者的父母及教師」一欄，都是實驗指導兒童閱讀各該期的方法，無論幼稚園教師或家長，閱讀以後，即可不求他書參考，儘可指導兒童。總之，有關常識方面的淺近原理，亦約略敘述。全書文字淺顯，圖畫生動，設色鮮明，印刷精良，誠實驗證實當幼稚兒童的恩物，家庭教育的利器。

小朋友畫報

每月一日、十六日出版　每冊零售八分
預定（半年十二冊九角五分，全年二十四冊一元八角）廉價期內八折

本報供小學低年生及幼稚園兒童作課外的補充讀本，又可供在家庭中的學齡前兒童閱讀。選材的範圍很廣，舉凡幼稚教育上應有的各科目，一律包含在兒童容易體驗得到的各種故事中，以簡明的圖畫來表達，輔以淺近的文字，使兒童們能夠自動的閱讀。更爲啓發兒童們的知識起見，文字的敍述，多富於彈性，使兒童們在閱讀圖畫、瞭解文字之餘，能夠更進一步而追求知識。

中華童話　世界童話　小小說

這三套書的材料，都是內容豐富，趣味濃厚，像歷史、故事、滑稽、神怪、義俠等，無一不有；而選材審慎，適合兒童心理。全書用語體文編成，淺顯明白，更附精美插圖多幅。小朋友們閱讀以後，可以增進智識，並且知道語體文的門徑，得益非淺。

全書一百八十冊　每冊五分

兒童古今通

每冊一角五分

中山先生故事……韓非木編……二冊
上古史話……呂伯攸編……一冊
上古神話……呂伯攸編……二冊
搜神記神話……吳克勤編……二冊
百喻經寓言……朱文叔編……二冊
史記故事……朱文叔編……四冊
左傳故事……朱文叔編……四冊
列子童話……朱文叔編……一冊
韓非子童話……呂伯攸編……一冊
莊子童話……呂伯攸編……一冊
晏子春秋童話……喩守眞編……一冊
呂氏春秋童話……呂伯攸編……一冊
說苑童話……呂伯攸編……二冊
前漢書故事……鄒□編……二冊
後漢書故事……鄒□編……一冊
孟子童話……喩守眞編……一冊
世說新語故事……鄒□編……一冊
詩經童話……喩守眞編……二冊

廉價簡章

▼本版圖書（除保安團隊用書、國立編譯館編輯之教科書、時稱教育部審定之短期小學各種用書、教育部編之……以及另有規定者外）以及文明書局出版圖書，一律照定價五折。
▼預約書及特價書，一律再打八折。
▼雜誌零售預定，概打八折。
▼原版西書，照原售價再打三折至九折。（以上海總店爲限）
▼自製及經售之儀器文具，照原售門市實價再打八折至九折。
▼承印名片，概打八折。
▼敝局附設函授學校，現已開辦之國文科及英文科，學費一律八折。
▼廉價期內購貨以現款爲限，概不記帳。圖書館優待券等概不適用。貨物出門，亦不退換。
▼外埠函購，以郵局日戳爲憑，並另收郵費，約照書價之一成，不敷找補。如由各地中國、交通兩銀行匯款，以該銀行收款之日期爲憑，匯費一律免收。
▼或某書售缺，可由總店或分局出立收款定書單，俟該書重版印出，即憑單兌書。如至本年六月底該書重版仍未印出，顧客不願久候，得退還所收書價。

發售禮券

如不知選購何種圖書適宜，可購本局禮券爲贈品，分五角、一元、二元、四元、六元、十元六種。禮券兌貨，十足通用，廉價期內，得同樣享廉價利益。

外埠函購另收郵費

照書價約一成有餘找還不足照補郵票代洋十足通用

（丙42）

律師張德友上訴開庭

供述恐嚇傷害實未預問 尚須調查及傳要證審訊

律師張德友、去年夏間被住居本城夢花街開設帽作之秦興人屈成龍向地方法院檢察處狀訴恐嚇傷害等情一案、曾奉偵查起訴審訊結果、判、張德友處有期徒刑六個月、各情已誌前報、茲悉張

奉判不服 向原審法院提出理由上訴、昨日上午十時、由陳推事蒞第五法庭審理、訊據張德友供、廿六歲、秦興人、家住老北門內典當弄四十一號、並供、去年六月廿四日、上訴人

因病未到 事務所辦公、由書記承接高某追索欠款一案、當由書記去函催告、並經屈成龍蓋有回單、次日（即廿五日）下午三時到特二法院看守所去接見羈押之張毛虎、四時偕張妻及張之友人陳鎮寰赴法大馬路蔚祥里沈蘭山家接洽、一面張妻返家、

檢取帳簿 俾便翌日（廿六日）開庭證明、至晚七時半才離開沈家、訊至此、問官遂諭今日屈成龍未到、本案倘有關否傳證之必要、候再續審、張德友仍交原保、

蔡增基譚伯英繼任招商局總副經理

國營招商局全權理、監事、總經理劉鴻生、堅辭辭職、經行政院會議照准、另委蔡增基、譚伯英為總副經理、[illegible]

洋涇火會執監委就職

浦東洋涇鎮救火會第二屆新執監委員及消防主任、於前日午後、在會所舉行宣誓就職、及會員[illegible]典禮、到各界代表及市公安局消防主任[illegible]等多人、由[illegible]、[illegible]即全體執監委員消防主任宣誓就職、[illegible]由市公安局代表[illegible]、末攝影散會、

上海青年會改選董事

上海青年會每年舉行年會一次、改選董事、本年為該會三十六周年會、業於昨晚在八仙橋該會九樓舉行、由曾[illegible]主席、議決修訂會章、增加董事人數至二十一人、分[illegible]年補選、當[illegible]選董事[illegible]、[illegible]、[illegible]、[illegible]、李[illegible]邦、劉湛恩、顏[illegible]、[illegible]、[illegible]、[illegible]、[illegible]、[illegible]、王正序、丁貴堂、[illegible]成光、[illegible]、朱[illegible]漁、

江小鶼太夫人大殮

[illegible]江小鶼之太夫人江建[illegible]夫人、年七十九歲、於二月二日[illegible]、定於今日（六日）下午一時在海格路中國殯儀館大殮、三時發引、暫厝平江公所[illegible]

安慶六邑旅滬同鄉會

安慶六邑旅滬同鄉、於本月五日發起一安慶六邑旅滬同鄉會、[illegible]本埠公共租界愛文義路[illegible]白[illegible]路太平里八十號、望各同鄉一致參與云、

繼倫後聯公司又一權威鉅片
「天」「華」

聯華影業公司全部音樂鉅片
羅明佑監製 馬徐維邦編導

寒江落雁

李君磐 黃紹芬 陳燕燕 羅朋 洪警鈴 龔智華 馬徐維邦 合演

一顆催淚彈 看得人難禁同情之淚 一部傷心史 挑得人陡起共鳴之心

「暴雨梨花」後、徐維邦集半年時間嘔心瀝血之長巨作

數年來難見如此深刻出品，使一切名片為之相顧失色！

標記 鉅片之

金城大戲院 明天起映

五馬路 善衖中市坊

江蘇旅社啓事

水汀房間 價目便宜 諸君惠顧 無任歡迎

總號南京路新世界東南號老北門典當街口西號霞飛路[illegible]北號江灣路六九二號

光華眼鏡公司 社會公路 [illegible]

驗光眼鏡 每副祇售九角

8212 W
美國夾白金鋼花托鼻眼鏡 每副祇售三元
[illegible]克力托架金白沖眼鏡 每副祇售九角
227
沖白金無邊架托力克眼鏡 每副一元八角
OK博士架羅克司眼鏡 每副一元八角

聘請美國畢業眼光學師專爲各界檢驗一切疑難目光

回力球

中央運動場

每晚八時起賽 星期日午后加日場 霞飛路亞爾培路口

(一)白羅地 (二)歐蘭加 (三)爾爾加 (四)爾魁地 (五)蘇維沙伯 (六)張爾培地
(一)賈多 (二)依甲蘇 (三)楚曼地 (四)依思高 (五)古禮地 (六)秦寶達

億太汽車公司

專辦紅色結婚轎車

電話 93000 92424 91999

四大馬新路街

一概祇取四元

白濁・遺精・下疳・橫痃・保證斷根・永不復發

醫本師曆任各大醫院醫務主任有年、精究花柳病理細菌學、經驗豐富、確具把握、不論何種花柳性病、均可依各人之體質、施用適當之特效療法、負責徹底治愈、可向衛生局檢驗、蘇明斷根（[illegible]）

注意 凡來診治各種均由本醫師親自診治、決不[illegible]、所有打針服藥電療檢驗等費完全在內

平民花柳科 專家 周福民醫師

診所 三馬路浙江路西首一六二四號天濟醫院

時間 上午九時至晚八時星期照常

林記更新舞臺

三星舞台原址 寧界牛莊路

電話 ●經理室 九一七一五五 定座電話 九一七一六六 九一七一七七

座價 花樓 日六角 夜八角 特別包廂 日四角 夜六角 頭等包廂 日二角 夜四角 優等正廳 日六角 夜八角 特別正廳 日四角 夜六角 頭等正廳 日二角 夜四角 三樓包廂 日二角 夜二角 三樓 日一角 頭等 夜一角

●重編民間故事偉大宮劇新穎美術佈景神秘科學機關惟一盤彩好戲●

天下第一橋

今天日夜準演 日戲 十二時開演 天下第一橋

夜戲 七時開演 天下第一橋 各界光臨請早

●本台附屬全班優秀童伶三十餘人加入本劇「龍宮串戲」每場節目不同精彩異常●

請各界注意開演日期 首先創編轟動全國劇情佳妙機關神奇佈景美化佛學歷史偉大台連標準名劇

預告 頭本唐僧取經

全體童伶大會串 今天日戲 王少泉 大蟒山 張龍 樓 新顏良 慧廣 虎越城 夜戲 苗雲 紫 法門寺 厲慧良 厲慧斌 大 代 審

◎機關 ◎佈景 ◎心裁 ◎別出 ◎幕彩 ◎精彩 ◎場色 ◎特色 ◎佈置 ◎就緒 ◎不日 ◎演出 ◎絞腦 ◎汁盡 ◎經費 ◎繁浩

新光大戲院

寧波路廣西路口

電話定座 九四五九〇

價目 樓下 前排二元 中排元半 後排一元 普通六角 樓上 前排元半 中排一元 上排九角 下午八時開演 票價例外 免捐雜費

今天夜戲 雙齣 葉盛蘭 馬連良 華慧麟 遊龍戲鳳 雅觀樓

馬連良 華慧麟 全本法門寺 准代大審

明天元宵節 日戲 全本借東風 夜戲 蘇武牧羊 全本
星期六日戲 全本宋十回
星期日日戲 全本羊角哀

本院十大特點 一 二 三 四 五 六 七 八 九 十 [illegible]

每日上午十時起預售對號入座券敬請各界早臨

上海大戲院

地址北四川路虬江路口 電話四二一六七號

利記公司

今日戲 湖中得美
天夜戲 古今一美人

肖麗章 馮鏡華 湯伯明 白少全 陸零六 蝴蝶影魂 主演

預告 不日公演 夜雨尋梅 李克用收九家人 賣花王子

（全體藝員日夜登台由頭至尾決不代瓜）

價目表 日戲價目 超等七角 優等四角 特等三角 頭等二角 包廂四角 月樓二角 普通一角 夜戲價目 超等一元 優等六角 特等四角 頭等三角 包廂六角 月樓三角 普通二角 加一小帳 一律大洋

先施樂園

門票買一送一

國產警世偵探巨片 美人魂 下集 社會滑稽名貴巨片 記者趣遇

日夜影戲場由十二點起日夜開映 片已檢查許可給證准映

安樂場大京班 男女合演日夜全體登台

梁次珊 趙幼庵 姜麗雲 孫克賓 湯桂芳 熊恩佩 孫瑞芳 李柏麟 麒齡 朱鴻聲 張艷霞 姜小泉 劉吟雲 [illegible]

日戲 打七神戰一曹 花星亭蒲福登箭 鼓廟嶺關仙仇
夜戲 全本天雨花

[illegible]

小世界

今日起 門票仍售大洋一角

乾坤大劇場 日戲 張春奎 雲彩霞 焦遇春 茹福麟 孫菊艷 楊曼鸞 富貴榮華 大闊周 別窟 投軍 [illegible]
夜戲 單德元 周志銘 全本連環套 火燒白雀寺

愛華社話劇 喻悠筱 章擁繁 李曼英 繆公逸 周儂影 陳新聲 上本二度梅 貴族千金

高尚申曲 文武越曲 四明文戲 [illegible]

歌舞團 紅玫瑰 倫金蘭 王嘯天 趙長松 徐蓮玉 沈一鶴 尹仲秋 傳

國產電影 聯華出品 阮玲玉主演 野草閒花 高尚娛樂 彈子房

永安天韻樓

影戲場日夜開映

明星公司最新全部音樂鉅片 胡蝶 龔稼農 嚴月閑 主演 滿江紅

科學神秘新X光 美人變體 在四樓南試驗

大京班 八本千里駒 [illegible]

鳳儀班 海珠潮 鳳山 紡花 閻地府 蓮花 [illegible]

新高尚柳話劇社 鄭元和 三個覺悟的女性 [illegible]

榮記共舞台

愛多亞路 電話八四八〇八

●今天日戲● 小毛豹 趙旭聲 沈桐華 王椿柏 國艷 趙松雲 趙雲 王富英 于素蓮 趙君艷 胡月珊 小玲童

二集火燒紅蓮寺

今天初次夜戲 欲觀者請早來 擁擠些 第三集火燒紅蓮寺

中央大戲院

六馬路近貴州路 電話九一七八〇

時間 二時 五時 七時 九時一刻 價目 二角 三角 四角 一日夜

明星影片公司有聲歌唱對白最新鉅片

程步高(導演) 徐卓呆(編劇) 胡蝶 高占非 朱秋痕 舒繡文 (主演)

兄弟行

各界來函紛要求重映一天

是名片「姊妹花」的兄弟篇 是鄭正秋先生的紀念作
是國產影片復興聲片中的壓道車

湖社皇后劇院

假座北京路金城大戲院對面

(特廳)六角 (正廳)四角 (花樓)四角 不用案目 對號入座

今天日夜兩場 日二時半 夜八時半

上海四小姐 王美玉

主演 王雪艷 汪優遊

全部浪漫神秘熱烈刺激偉大新劇

導演 王君達

張大公 宋癡僧 王劍心 林雍容 張利聲 張懷玉 姚萍 李君磐 李時 陳一 劉飛 八十餘人通力合演

劇務顧問 陳大悲 李君磐 舞台監督 趙燈光 姚英 置景 何卓 [illegible]

新新花園

門票小洋二角買一送一

新聲大劇場 日戲 西川圖 三矮奇聞 女婿擒丈人 夜戲 天下第一橋

黎明社乾坤新劇 日戲 雌老虎 夜戲 恩仇夫妻

精神團 張治兒 影戲場 著名滑稽名片 勞萊哈台 精神團 易方朔

大世界 榮記

門票每位小洋二角

特聘北方著名 王筱舫 花小琴 花艷琴 雅麗君 蹦蹦歌劇 花艷秋 花艷芬 李義清 評戲男女名角

今天日戲 公案 于白金哥私訪 今天夜戲 玉鐲記 謀害親夫

乾坤大劇場 日戲 宋福田 劉美玉 趙連璽 吳竹香 宦富榮 馮君瑞 葉天紅 葉盛蘭 柴嵐霞 王桂卿 渭水河 鳥龍院 紫霞宮 大蟒山 寶蓮燈 查頭關 鴛鴦橋 夜戲 四本西遊記

上海社白話新劇 張一鳴 錢愛麗 胡君安 華月英 日戲 鴻鸞喜 夜戲 上集笑笑笑 影戲 神秘離奇聲片名片 豹姑娘

四樓跳舞場新聘 歌舞團 明日夜表演熱情歌舞

紹興戲 施春軒 南方戲 沈筱英 維揚戲 [illegible]

群芳會唱 南北滑稽 文武雜耍 中西魔術 奇光 跑驢跑冰場 各種遊戲 應有盡有

銀錢兩業

討論減低存放欵利息
銀行公會推代表妥擬辦法
錢業交換意見未作何决定

本埠實業部、[illegible]子虞洽卿・榮宗敬・劉鴻生・郭順等、向財部呈顧、請轉飭銀錢兩業、儘量放款、並減低工商放款利息、以資救濟、經財部採納、分令銀錢兩[illegible]妥擬辦法、呈復財部核示、銀行公會乃於昨午第六次執委會議、提出討論、決組小組委員會、並推定中國交通等九銀行、各派專門委員一人組織之、錢業公會亦於昨午年會中、提出談商、俟銀行公會擬具辦法通知該會、召開聯席會議商决後、呈復財部、

[illegible]

銀行公會執委會議

[illegible]

錢業公會舉行年會

[illegible]

中美協會常會
籌組國際旅行協會

[illegible]

銀樓業再呈請財部
暫維用銀原含成分

本埠訊、本市銀樓業同業公會、前曾請財政部、修改「銀製品管理規則」、奉批「毋庸變更規定」、日前付開會員代表大會、議決三次具呈、再請財部覆核、茲悉該呈文昨已送請市商會轉呈財政部、

浙建廳担保向滬郵匯局
油桐貸欵二萬已簽訂

本埠訊、上海郵政儲金匯業總局、貸[illegible]浙省之油桐生產放款、已於本月一日、在[illegible]

各市場交易平淡
貨價趨跌

本埠訊、本市各交易市場、自春節假滿、開始交易以來、各方均極平淡、故市氣殊見不振、貨價每多下跌、據悉交易市場、在廢曆元宵之前、往年交易、均極平淡、幾成向例、但本年較諸往年猶尤甚、不論紗花米麥雜糧五金、銹路莫不呆滯、其最大原因、因經濟周轉艱難、在昔買賣中、均以現款交易爲主、而交易所中、亦已增收證金、一般買戶、每以無力大量買進、故各方來貨、雖不甚多、而問津無人、以致物價趨跌、但望廢曆元宵之後、或能稍見好轉、惟以目前經濟情形、尙難望有十分起色云、

美財部又發出護照
准許黃金七百念五萬出口
其中八百五十萬運法餘裝往荷

◎華盛頓四日國民社電、截至今日下午三時止、財部發出護照、准許出口之黃金、共計七・二一五〇・〇〇〇元、昨日發出之護照、則不在此數之內、此項黃金實際均係運往歐洲、

◎華盛頓四日路透社電、美財部聲稱、今日准許出口之黃金總額、値九・六二一〇・〇〇〇元、其中有八・五〇〇・〇〇〇元、運往巴黎、餘則裝往荷蘭、

調查外國短資

華敦頓四日電通電、毛根韜財長命關係當局、調查在美國內之外國短期資金、尙有幾許、蓋鑑於一九二九年此項外國短資急激撤回之故、致發生大恐慌之前例、故先調查、以便準備、

美金準備統計

華盛頓四日國民社電、財部人員今日表示、美國政府雖金準備有一〇・一八二一・二四六・七四二元、但無債務關係之存金則不足五萬萬元、據稱其中七・七[illegible]八・〇〇〇・〇〇〇元、則爲聯邦儲備銀行所有、二・〇〇〇・〇〇〇・〇〇〇元、則係匯兌平準基金、尙有其他較小部分則用作各種貨幣準備金、儲備銀行則以此項現金充作三・五〇〇・〇〇〇・〇〇〇元、聯邦儲備券之準備金、

陝重征火柴特稅
火柴業請發收據退還統稅

◎南京五日電、全國火柴同業聯合會、以陝財稅機關、重征外省運陝火柴特稅、呈請財部轉諮陝省府、令飭特稅機關、凡火柴重征後、應塡發收據、以憑請求退還統稅、財部已將此案交稅務署核辦、

漢寧公路定期通車

◎西安五日電、漢寧公路定十五日臨時通車、川陝通車隨即實現、漢寧段由南鄭至寧羌、定行車時間爲一日、票價全段四元、又建廳擬修白水至蒲城公路、定名蒲白路、已派技士往勘、目的爲開發蒲白土產、

羅斯福命令
取消政府放欵十萬萬

◎華盛頓四日國民社電、羅斯福總統今日宣佈、已命令取消政府各放款機關放款額十萬萬元、[illegible]

王之屏調任
甘印菸稅局長

◎南京五日電、甘印花菸酒稅局長劉廣沛、另有任用、財部調唐山統稅管理所主任王之屛接充、

羅斯下月上旬返英
過日時將與日外省
協議英日提携

◎東京五日電通社電、現滯留中國之英國羅斯爵士、預於下月上旬[illegible]

日商運銀出口
海關拒發護照

◎本埠電通社訊、九江路某日商銀行、因受日本內地之依囑、擬運出馬蹄銀二個（飾物用）、正當支付出口稅平衡稅、請海關當局發護照、乃海關當局拒絕之、據海關當局言、財政部於銀出口旺盛時、曾有內命、務必拒發運銀護照、即至現在尚未接到取消之內命云、

虛無夫人
第二回　往事不堪言投懷一哭　臨歧傷此別指水爲盟
（二十）　愼言

前情縮記　[illegible]

樊川到上海，應留美考試，一連忙了好幾天。到了星期五回來，到家裏，霓階問他，考事怎麼樣？樊川道：「所出題目，都還應付得下。只是此次應試人數太多，能否取得上，是很沒把握的。」霓階道：「只要你考得不錯，取得上，取不上，那是不成問題的。」樊川在父親面前，侍談一會，退了出去。麗音早在房門外等着他，一見他出來，便努一努嘴，招招手道：「哥哥這裏來！」樊川一走出來，麗音一手把他拉住道：「哥哥：你走了第二天，王文瀾便來找我，說立瓊表姊這次的事，幸虧你帮忙，她已經回家去了。她很想見你！」樊川點點頭道：「她回家了，好極！硯民姑丈沒有難爲她嗎？」麗音道：「我可不知道！我只曉得立瓊回家裏一天，又上文瀾家裏去。」樊川道：「那末，我要去找她！還是上文瀾家裏。現在我和你一塊去。」麗音道：「你又不是不認得文瀾家，何必要我一塊去呢？」樊川給麗音一說，也覺好笑，說道：「我上她家裏，也不便當，不如打個電話，叫她出來。」麗音道：「這個凡隨你。你愛打電話，便打電話，愛去找她，便去找她。反正她總會和你見面的。」樊川忙忙出去，借了電話，叫通文瀾家裏。據說立瓊一早便出去還沒回來。樊川只好把話掛上。到下午，再也禁不住，便親到文瀾家裏。文瀾和立瓊都不在家。樊川無可如何，只好留一張名片，註明請她明天早上，到湖濱公園。到得第二日，一早起來，天上陰雲密布，似又要下雨。樊川此時，也不顧一切，便穿上雨衣，僱輛車，一逕到湖濱公園。一看才有六點多鐘，料想立瓊一定沒來。不敢離去。便在門口等着。此時已微微下起雨來。幸身上穿着雨衣，倒不怕淋濕衣服。站在門口，只向東邊盼望。在煙雨微茫中，來了幾輛人力車，都不是立瓊。候了半點多鐘，心上不免又有些狐疑起來。

▲▼▲▼▲

電話用戶公鑒

上海公共租界工部局及法租界工部局對於修正電話價率業已批准於本年三月一日起實行此項新訂價目包有更改通話取費辦法故自一九三六年三月一日起電話價目須按通話次數計算其基本價目計算法如下：

種別	按月計算	取費 牆上	取費 桌上
營業 單綫	每月可打一百五十次如超過此數每次	十元 三分	十元半 三分
住宅 單綫	每月可打一百次如超過此數每次	六元半 三分	七元 三分
輔綫	無免費通話次數每月每輔綫	五元	五元半
分機	每月每架	一元	一元半

本埠用戶通話之次數，係用電機記錄，非常準確，每一用戶之綫，均有一計數表與之相接，此表之記錄，須待打電話者之綫與接話者之綫接通，得到回音後，方始將該次之通話記錄在打出電話者之表上，故打進之電話，接話者無須付費，若遇所打之號碼，正在打用，或無回音，則該次並不記錄。

如打至本公司各部（九四〇九〇）或電話號碼查詢處（〇九）修理處（〇一）緊急電話（〇〇）並不取費。

關於新訂價目之施用及別項雜費之細則，將另行通告各用戶，新價目及總章程不日即可印竣，陳列於本公司營業部，以資用戶參考與檢閱。

SHANGHAI TELEPHONE SYSTEM COMPANY 上海電話公司

上海電話公司謹啟

一九三六年二月一日

標紗花跌勢復熾

標紗　昨（五日）前市、各月一致回跌、跌勢復熾、綠外[illegible]盤動、及金市仍鮮色[illegible]

紗布交易所

[illegible]

現紗　交易較少、昨日共成交七百餘包、價尙小五角、計內地需進二百九十五包、[illegible]

標花　昨（五日）前市、[illegible]

現棉

市況、市上交易較少、[illegible]

紐約絲市仍疲

[illegible]

粉麥跌後復回
現麥仍站穩定

標粉　昨日粉市、上午開盤、[illegible]

標麥　昨日麥市、上午開盤、[illegible]

現麥　市況、[illegible]

今晨外國商電

△紐約市場五日電訊

[illegible]

△倫敦市場五日電訊

[illegible]

招商局
船期廣告

江順	快輪准於二月六日星期四晚開往[illegible]
新新	快輪准於二月九日星期[illegible]
海銘	快輪准於二月六日星期四下午[illegible]
海晏	快輪准於二月十一日星期二[illegible]
海亨	快輪准於二月七日星期五[illegible]
海利	快輪准於二月九日星期日下午二時[illegible]
新祥	快輪准於二月八日星期六午開往[illegible]
公平	快輪准於二月十一日星期二下午二時開往[illegible]

現貨

[illegible]

揭價

[illegible]

標金轉呈萎靡
又軋小二元一角

昨（二月五日）標金市況、[illegible]

早開　[illegible]

條額　[illegible]

公單　[illegible]

檯面　[illegible]

金業交易所

[illegible]

銀樓飾金

[illegible]

海外銀電

[illegible]

銀洋錢市

[illegible]

中央銀行掛牌

[illegible]

匯豐掛牌
下午週一無市

[illegible]

海外匯電

[illegible]

上海麵粉交易所

[illegible]

芝加哥麥市微漲

[illegible]

▲滬南米市

[illegible]

雜糧油餅交易所

[illegible]

▲滬北米市

[illegible]

外匯已見回跌
英平 美稍轉軟

[illegible]

英金　[illegible]

美金　[illegible]

「戰地英魂」的印度土人，凶悍無比，殲使英戍軍束手無策。

影壇漫話

（林予展）

從舞台走向銀幕到從銀幕到舞台

「從舞台走向銀幕」！近兩年來，這句話可算是一些由話劇演員變爲電影演員的人，引以自豪的口號。同時也就是一些維利自圖的電影商人最新鮮的「牛意眼」。

可是事實上呢，自從影壇有了舞台演員的足跡以後，除掉「桃李刧」一片由於導演和演員的通力合作，而得到較好的收穫之外，其餘還有什麼！是金燄坐上了寶座而光榮嗎？是趙丹被各公司你搶我奪，小報記者弄出什麼「趙丹年」來而珍貴嗎？是袁牧之在「都市風光」裏的服裝穿得有趣嗎？是王瑩不願意扮演老年婦人而值得誇獎嗎？……天知道，說來眞覺得汗顏！

舞台演員在銀幕上既無值得一顧的成績，爲什麼每個影公司都好像「求賢若渴」似的需要舞台演員呢，撇開天賀台吧！

「名士風流」之佛雷摩根與茜雪麗珂德南姬○南京映

影圈素描（時）

▼張善琨，童月娟，史東山昨晚在卡爾登觀「巧克利姑娘」。

▼「長恨歌」明晨在卡爾登試片。

▼大力士彭飛現在暨南大學體育委員會當幹事，昨遇外史氏，在談話中仍念念不忘田老大。

▼三大歌星之一黎明健昨日偕男士二人看電影後在聚豐園吃辣椒。

▼大光明「戰地忠魂」生意甚好，據說五天來已突破了秀蘭鄧波兒「小英雄」的紀錄。

▼影舞明星譚雪蓉在國際舞廳做茶舞，一元六跳，交關便宜。

▼梁賽珊說：「我現在天天在家里學京戲，唱戲等於唸書，從事我認識了許多從前不認得的字。」外史氏曰：也可以當作娛樂，唱唱聲開心，但不是……

▼[illegible]現[illegible]一面[illegible]男子同[illegible]川路，[illegible]此男已非袁牧之，亦非孫師×云。

▼胡萍的阿唐仍就讀於光華，[illegible]，他說：「萍子要到湖南來了」，不知道胡萍何日抵岸？

▼歐華小生羅朋已由香港返滬，出現於東武昌路上，丰韻不減當年。其新作「寒江落雁」明日起於金城。

▼[illegible]賽珠近日識[illegible]板娘何月娟，頗受董小[illegible]的稱許。

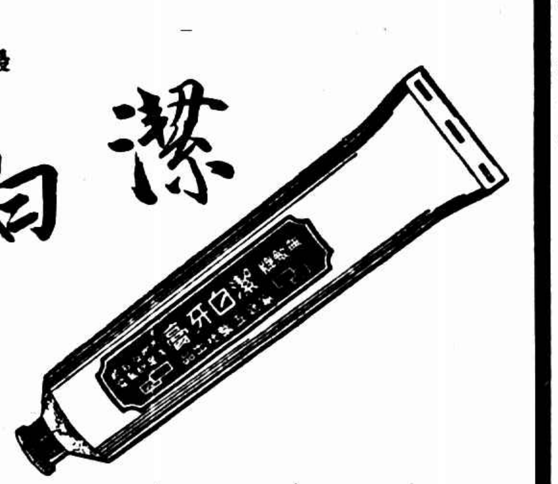
最進步之刷牙劑　無敵牌

潔白牙膏

常用無敵牌潔白牙膏

有繼續不斷可得價值二千元之希望！

各埠均有出售　家庭工業社出品　總發行所 上海南京路三○七號　上海蓬萊市場

北平前門站 無頭命案詳情

卸六塊 裝兩箱

死者男性 皮膚潤似勞動界人 凶手料有多人現正查緝

北平[illegible]

兩箱過磅

[illegible]

托詞而去

[illegible]

臭氣四溢

[illegible]

衆相驚異

[illegible]

會同檢查

[illegible]

赫然屍體

[illegible]

查尋汽車

[illegible]

追緝凶手

[illegible]

引誘少婦拘究

[illegible]

留學回來 夫婦破裂

王榮娥聲請與夫同居 芮敬先不到請解夫妻

[illegible]

要求芮道歉並懺悔

[illegible]

聲請人向僥待

[illegible]

不三大賭窟 三百名游街

[illegible]

摹絹美女出售 被控拘究

[illegible]

陳[illegible]芝被控教唆殺人

凶犯姚公林供稱 前供非出於心願

更新審理

[illegible]

自行投案

[illegible]

他未在場

[illegible]

不知究竟

[illegible]

淋濁遺精

訂愈後收費辦法

[illegible]

瑞士境內 國社黨領袖遭暗殺

格斯特洛夫身中五鎗 刺客猶太籍事後自首

○瑞士達福司四日路透電、瑞士境內國社黨機關領袖格斯特洛夫、今日被南斯拉夫國猶太籍之醫學生開鎗擊死、刺客年二十六歲、名佛朗皐特、行刺後、即赴警署自首、聲稱渠非共產黨、但渠痛惡德國社會黨制度、故有意將格斯特洛夫擊死云、此事發生於今日午後、刺客往格氏住宅、與格氏甫談數語、即拔出手槍、連放五彈、將格擊死、聞格氏在瑞士境內、甚爲活動、專偵緝關於德僑之消息、並設謀將僑寓瑞士之德人騙過邊境、

◎柏林五日路透電、德元首希特勒電唁格斯特洛夫、即在瑞士被人暗殺者之家屬、謂此種暴行、已引起全國之義憤云、

南路意軍推進

阿傳意軍陣亡一千七百　羅馬公報

◎羅馬五日路透電、據東非意軍總司令之公報、南陣線之軍司令格拉西亞尼將軍、所統之軍隊、今日沿維比格斯特羅推進、由侯古拉爾出發之一枝、已在距杜洛十哩之處、擊潰阿軍、又有意軍一枝、在馬加格巴與阿軍接戰、而重創之、並俘獲敵兵多人、奪獲軍火與軍用品不少、該公報又稱、伊里特利陣線、現無事可載云、

◎阿國京城四日哈瓦斯社電、頃據未證實消息、意軍一縱隊之在南路攻擊阿軍美勒特將軍部隊者、已遭敗衂、是役意軍被殲一千七百人、大部均係黑彩軍、所攜機關鎗七十架、發幕十六頂、野戰砲一尊、卡車十一輛、亦被截獲、意軍軍官中有意國前駐阿公使范西伯爵、及公使館前軍事參贊維爾洛上校二人、范西伯爵現以上尉之職、參加戰事、

外國武官 北路觀戰

◎東非意屬阿斯瑪拉城四日哈瓦斯社電、外國武官多人、前由意國出發赴前線觀戰、現在北路瑪加城一帶參觀意軍陣地、此後擬留駐北路前線、

敬送醫腦病古方

癡

上海瘋癲專門醫院

備有住院章程函索即寄

院址滬西康腦脫路[illegible]　電話三○三七三

日秘密造艦

倫敦傳出消息 將於華府海約滿期開始

◎倫敦五日哈瓦斯社電、頃據保守黨機關報每日快報載稱、日本將於本年年底、華盛頓海軍條約滿期之時、即秘密建造三萬五千噸之主力艦若干艘、每艦裝置十六英寸或十八英寸口徑大砲、一萬五千噸之巡洋艦若干艘、每艦裝置九英寸或十一英寸口徑大砲、三千噸之大潛水艇若干艘、每艦裝置八英寸口徑砲二尊、又強有力之一千四百噸級領隊艦若干艘、此項消息係得自歐洲某國、該國並未出席倫敦海軍會議云、

關門海峽 日艦互撞

◎門司五日電通社電、五日上午十一時十分白雪與大井二軍艦、通過關門海峽駛抵彥島海岸之際、由前面駛來之大連汽船天山丸（一七七五噸）、因潮流甚急、致操舵失卻自由、與白雪艦衝突、白雪之左舷與天山丸之右舷、均受損傷、惟雙方均甚輕微、故應急處置後、繼續航行、

大沽口浴封

[illegible]

外國語校 長辦公時間

[illegible]

紅錫包

特選烟葉　良法精製　香清味永　恰到好處

永泰和烟草股份有限公司總經銷

CI-318

打翻油燈起火
燒死一女三人受傷
滬西小沙渡慘劇

滬西小沙渡馬白路白玉坊三十四號、住有向在永安紗廠爲小工之蘇州人蘇金生、年三十九、髮妻楊氏、年二十三、生有子女兩口、子名根寶、年甫六月、女小毛、已十一歲、一家四口、住在該屋樓下、昨晨四時十分、蘇由廠中放夜工回家、偶一不愼、將煤油燈撞翻、燈油四溢、濺及牀帳、頓時延燒、火光熊熊、不可收拾、此時楊氏及子女皆熟睡牀上、不知不覺、蘇手足無措、而片刻間火已冒穿屋頂、楊氏從夢中驚醒、立刻搶抱子女奔出、結果夫婦子女四口均受火傷、救火車到場將火救熄、傷人急送醫院醫治、蘇小毛火傷最重、送院不及醫治、移時身死、蘇及妻子祇上身被火灼傷、留院醫治、尚無性命危險、

法院警衛班巡士
招留窮朋友受累
宿舍內尋死路遇救
破壞規章陸勇被斥革

本地人青年陸錦平、原名陸勇、其父經營牛奶棚商業、陸於一二八時加入上海義勇軍、嗣、追戰事平息、義勇軍解散後、陸亦賦閒無事、由表親之姓楊親託人介紹、進入本市某法院充當警衛班巡士、迄今將近兩載、陸爲事性忠厚、與同事間……

尤甚　和睦

日前交友、有副巡……

……遂予拾留、日間給資使……果腹、夜即留宿……

自殺之念

於四日下午睡在法院警衛宿舍內、乘陸出外之際、吞服火酒一瓶、服後臥於陸之牀舖上、靜待死神降臨、至三點許、發為呻吟、由陸之同事、入舍發覺、揭被察看、見甲鼻孔流血不止、駭、即報告班長、由事務處……告衛隊科查究、……陸出外歸……法院醫班、親狀即將甲扶出車送醫院救治、以冀挽轉、

不生糾紛

乃甲入醫院後、經醫生詢知係服火酒自殺、立即出法院中、照例報告捕房查究、捕房接報、遂即電話向法院長詢問、……院長得悉……陸破壞法院規章、招留外人睡宿、釀出禍端、大爲震怒、遂下令將陸斥革、務、亦以班長事前姑容隱匿、予記大過一次、一面諭知院內工作人等、以後不得再有招留外人、

ENDO-MILTIN

"KIU FOO"

肺癆及各種癆症之特效藥

脾臟肺臟荷爾蒙混合製

脾素

主治

內科：肺結核、吐血、腸結核、結核性肋膜炎、結核性腹膜炎、肺門淋巴腺結核、慢性氣管支炎並能預防各種結核

外科：骨結核、皮膚結核、咽頭結核、喉頭結核、其他各種外科結核

說明書備索

注射劑　最新真空提淨、注射後絕無痛苦、絕無不良反應、而於癆病最不易退之潮熱、自五針至十針以後、保可退淨。

▲五支裝每盒二元二角▲十支裝每盒四元▲五十支裝每盒念元

粉劑　係專供醫師處方之用

▲一兩裝每瓶大洋二元　▲四兩裝每瓶大洋六元

片劑　每片含脾肺臟荷爾蒙○·二、爲最有效之內服劑

▲五十片裝每瓶大洋一元五角、▲二百片裝每瓶大洋五元

有注射劑粉劑片劑三種

上海白克路二百五十號　九福製藥公司發行　(函購寄費另加郵票通用)　各埠各大藥房各大商舖均售

律師楊紹彭突遭拘押
有人向司法行政部中告發。要求賄賂
地院檢察官傳諭停止接見

律師楊紹彭（江陰人）、家居白克路、於民國十七年六月加入上海律師公會爲會員、最近被人向司法行政部告發楊紹彭要求賄賂等情、司法部當以案情重大、應實均應澈究、是以前日密令上海地方法院檢察處嚴拿究辦、首席檢察官鍾尙斌奉令後、立飭幹警持文會同新閘捕房探員、於前日下午一時、在白克路一百五十弄二十號將楊拘捕、昨晨解送特一法院刑八庭、上海地方法院檢察處飭派法警到庭迎提、捕房律師張天蔭因請求移提者係正式法院、故未表示反對、經劉毓桂推事略訊之下、諭楊准交上海地方法院來員帶回、當日即由南市地方法院檢察處開庭、經湯汝修檢察官略加偵訊後、諭着收押候示、並傳諭看守所停止接見、

遍體血淋男屍
狀極慘

……劇分隊長……滬西龍華路陸家壩……

……

……二十歲、海門人、又獲毛二郎供稱、……

……

浦東午夜火燒傷人

浦東塘橋……家木橋北首王家宅二十五號本地人吳根寶與其兄弟二人家中、共有兩開兩平房一間、前晚十一時許、……上頂、不及收拾、吳急喚家人由睡夢中驚醒、急即奔逃出外、所有衣服物具、均不及搶救、當經塘橋警所電知各救火會、……施救、……約一小時許、三間房屋全燬、損失約一千餘金、火息後……

魯班路上
捕獲盜匪

市公安局四門分局偵緝分隊長李筱寶……

三大學生杭州鎗決後
屍首先後由家屬領回

杭州訊　杭州劫殺人案犯大學生謝起鳳、盧星炫、蔣明俠等三人、自於農曆正月初四日在萬松林槍決後、盧屍於即日下午、由其妻錢氏親爲收殮、謝蔣二屍、則仍浮厝、茲悉謝屍已於第一日由其叔派人領與、蔣屍亦於昨日由其父母妻來杭領回原籍、茲將三人家中善後情形、探誌如次、

謝起鳳

謝起鳳之父……早故、遺與其叔書田同居、謝自身僅一老母、一長兄、一弱妹、由於前年與叔分產、謝之老母、自謝案發後、即患神經病、及謝等判處死刑之消息傳出後、謝母病愈沉重、已先謝一日在蕭縣九日身死、謝兄於謝案發之日、正在……時由……業專工程師文憑、因之時、一悶內耗、遂患精度神經衰弱、現正在調治、故支持家務者、係謝之弱妹、至謝屍則由其叔謝書田、派人領回、與謝母之柩、同在安葬、謝之妻（即盧妹）則已早故、

盧星炫

盧星炫之父……自長十早炫家破產後、以本人亦係浙江十紳、愼而過度、患神經恍惚、曾兩度自殺、均遇救不死、及聞子死耗、一病幾殆、現尙未起床、故當星炫死後、一切棺殮等事、均由其媳錢芬椒爲之主理、盧氏以子雖犯法、然以槍決則其法律所負之罪懲、已完全抵償、遺骸亦無罪與存世、故決依其遺言、待春運柩回籍、安葬祖墓、至盧妻錢氏、則表示守節撫孤、只存一脈、盧家尙富有、盧妻錢家、亦頗豐裕、生計當無問題也、

蔣明俠

……三家中、以蔣家最爲貧困、然衣食所需、尙無價缺之虞、日蔣父昭耕……、勤儉持家、妻曾氏、有一子一女、人頗……明、自將得消息傳至諸暨後、即奉其翁來杭、爲之領柩易殮、已於昨日將柩回籍安葬、將來只能存孤撫後、爲一良母也、

三事主

至本案事主係嘉興……、其子瑞文、被劫時……汽車司機錢嗣……、中途被殺、中國銀行楊司黃坤、錢駿被死、其間損失、實屬不資、故案發之日、咸以三人均爲大學生、且家有財產、曾有追償之說、及聞盧蔣……人由法院後、三事主之家屬、及中國銀行當局、亦以死者已矣、側隱心生、反……之一……了事、故本案已完全宣告結束矣、

光華大戲院
火焚影片

……昨晚十時……分正在開映之際、影戲機突然走電、影片着火、幸司機者即將電門關住、旋即救熄、結果焚燬影片兩卷、救火會聞警、亦派車前往施救、但火早已熄滅么

白玉霜上堂怕羞
把臉部縮入大衣領中
張富瑞對「河北同鄉會請唱戲不肯」一點供稱不知
違警部份判處拘役兩犯當庭均聲稱服判
白伶表示不願控告

……各情已誌前報、茲悉……時升座、先訊竊盜案數起畢、至十時半、審及此案、由法警將趙張兩被告帶至案前、白亦應傳到案、庭上訊問兩被告年籍後、警務處律師袁家潢陳述案情、依刑法一五四條毀損罪與違警例二十條第一項、對實施與教唆趙張兩被告起訴、官乃詢問

告訴人白玉霜供稱

原名李桂琴、二十四歲、天津人、問·是被告將糞潑在你的身上嗎、白點頭、答·是的、問·你現在還要告他們嗎、答·我和他們並不認識、也沒有仇怨、要告他們什麼、

問·那麼你就不告了是嗎、答·是、官轉問趙、誰主使你潑糞、時第二被告張富瑞瞪言、是在逃的徐開元、又問趙是否由張富瑞主使你的、趙答、由張……的、餘事不知、問張

邀我至徐開元家去

富瑞、你在捕房供的爲河北同鄉會請白玉霜唱戲、她不肯、由你們去潑糞嗎、答·我不知道、至此、官詢問警務處律師、對本案有何意見、袁律師即起稱、刑法三五四條是告訴乃論之罪、依法可以撤回、告訴人既不願追究、警務處并不反對、但對於違警部份、仍請依法判决、庭上即宣告終結、當庭判决、趙玉清污穢人之身體、處拘役十日、張富瑞教唆污穢人之身體、處拘役十五日、被訴毀損部份不受理、兩被告當庭聲稱服判、即由法警帶下、送入看守所執行、白玉霜小退下、命同來傭人將帶來作證之污大衣包裹退出法庭、乘汽車回家、

請求追償大衣損失

是案關於私訴部份、經人調停、白允放棄、對公訴部份仍由捕房依法起訴、昨日屆續審之期、白係告訴人證人地位、須到庭應訊、於上午九時許、偕與律師到院、靜坐刑八庭傍聽席上候審、因白之技藝名震全滬、故法院內男女職員咸於斯時趕至第八庭一覩白之丰采致庭上人頭擠擠、幾無容足之地、而白形似怕羞、將臉部縮入皮領內、孫推事於此

所穿簇新灰背大衣

胃腸病聖藥

斯托命

肝胃氣痛　胃酸過多　消化不良
大便秘結　吐酸反胃　均有特效

濟華堂藥房經理

藥房均售

南市深夜火警

昨晚十一時、南市中華路鋪街二十七、二十九、聚昌機器廠失愼、頃刻冒穿屋頂、……救火會得訊、開到救火車救熄、計焚燬樓兩樓兩間、起火原因不明、

湖州火警頻傳

湖州訊、昨（二日）日上午二時許、本城下北街昌祥紙號……、無人住宿之前一間、忽告失火、計焚去房屋一間、損失約在五百元左右、同時……機坊屋……一家、計焚去機坊屋……間、白米數十石、損失約千餘元、……本城北門外楊家...口昌昌……家中保有白銀火險、……進稱房亦告失愼、當經各區救火會得力、始將火撲滅、計焚燬房屋二間、損失六千餘元、……有火險一萬五千元

……容化、珊瑚戲四大名旦之一、現在新世界戲劇場演唱

離魂病？
刀劈教務員
廣州中山縣離奇血案
睡夢中受傷多處暈去
兇手當夜被捕
似有病態殺機未明

〔中學生〕

廣州訊、去月廿三日午前三時、中山縣壽山里縣立中學校發生一宗離奇謀殺案、傷者爲該校教務員何毅文、現年二十歲、兇手爲該校初中三年級學生唐文品、現年十七歲、記者爲探求眞相起見、昨（一日）特親赴該縣訪查、茲將所得誌錄如下、

前月中旬、該縣中學學期考試完畢、已舉行放年假、所有校內寄宿學生、多已返鄉、度廢歷年關、有初中三年級學生唐文品、係該邑唐家人、本在縣學宮寄宿舍住宿、尙未返鄉、因寒假期內、各寄宿生星散、殊覺無聊、適校中雜役唐帝寶係爲同里、唐帝寶因事告假回家、唐文品遂暫借其牀位住宿、並代司門役、教務員何毅文、於廿二晚因事出外、深夜始回、呼門許久、唐文品始起而開門、何怒其遲、略予譴責、

教務員房中呼救

唐不服、反唇相譏、旋亦無事、各自返室就寢、迨至廿三日午前三時許、何忽大呼救命、校中員役聞聲咸驚起、趨何室審視、見何臥牀上、血流浹席、頭面肩背各處、均受刀傷、共被斬傷十餘處、即雷西醫譚子良到校爲之救治、一面電請一區公安分局派警緝兇、該局據報、當即派出事務員楊某率領警察前往查緝、傷者經譚醫生救治後、旋清醒、衆人環立慰問、詢以兇手爲誰、何時被害、何答謂頃因熟睡、被害時不知係爲何時、但矇朧間見唐文品持刀向余力砍、余受傷後即已暈迷、至頃間清醒、始行呼喊、旋又暈去云、時唐亦雜衆中詢問、問何苦抗聲力辯、警察多方盤詰、仍不肯認供、乃往唐所住之房搜查、發覺唐房內有水洗濕、後在其所有籐筐中、搜出濕衣服一套、血跡雖經水洗、猶殷然可辨、又在該籐筐底搜獲用報紙裹之菜刀一柄、血腥觸鼻、刀鋒已缺去半寸許、當以證據確鑿、質之唐、始俯首無詞、乃將該兇犯連同兇刀、及血跡衫褲一套、一併帶返分局審訊、

搜查出血衣菜刀

唐文品供述經過

訊據唐文品供稱、十七歲、唐家鄉人、現肄業于縣立中學初中三年級、向寄宿於學宮宿舍、因已放寒假、宿舍無人、故在本校半工讀之唐帝寶之牀位住宿、詎本校教務員何毅文、屢次將民責罵、近兩日責罵尤甚、昨晚十一二點鐘左右、毅文回校、當時民已睡熟、起身稍遲、又復肆意詈罵、事後彼此上牀就寢、至兩點半鐘時候、民未能再睡、遂起牀過毅文之房、欲請他不應如此罵人、扭開其門、伊尙不知、將他喚醒、被其推倒、將民抱住、彼此糾纏、在書檯側隨身紙盒放有一刀墜下、此時民爲抵抗起見、乘勢將他亂斬七八刀、仍被其力大推倒、出房喊救、民遂轉回房中、換下血衣洗過、放在籐內等語、

兇手病神經衰弱

傷者何毅文、被斬傷頭胸肩背等部多處、傷勢頗重、恐有性命之虞、分局未便訊供、業由該校送往岐光醫院留醫、聽候法醫檢驗、兇手唐文品、現押拘留所中、態度殊鎭靜、有時讀書、有時奕棋、詢以行兇事件、有時直認、有時則否、聞其素具神經衰弱狀態、平時常於夜間起牀、將各弟妹毆打、旋即安睡、翌晨詢其昨夜所爲、輒茫然不知、此種舉動、時有發生、彼與傷者素無仇隙、故有謂其是晚因發離魂夢、將何毅文砍傷、事後並不逃走、可爲明證、若因是晚互相言語衝突、當不至起意殺人、所可異者、該兇刀在廚房失去已有十數日、今忽發現、又似是唐蓄意行兇、該案現極惹人注意、警察當局現正在研究中云、

劉少奶奶離婚部份條件未妥
准再展期
待正式簽字狀請銷案

鉅商奚蕚銜之女韻清、嫁與前中國實業銀行經理劉晦之之子劉子容爲妻、近年竟不安於室、與其家所僱汽車夫與文祥姘識、並背夫私奔、而賃屋與與同居、嗣由子容延律師向第一特院對奚韻清提起離婚之訴、一面偵查奚與匿居所在、旋被查明、乃報警雙雙拘解上海地方法院檢察處羈押、上月離婚案開審、曾由第一特院向上海地方法院移提奚韻清到案研訊、因兩造家均有相當聲望、有人出任調停、故劉子容所告發之通姦及離婚兩案、皆予延期、俾雙方得以在外和平解決、刻下刑事之通姦案聞已和解成立、奚韻清業經其家屬向上海地方法院檢察處保釋、至離婚案則原被兩造亦已同意、協議離異、惟所訂雙方應各履行之條件、有一部份猶未履行、故劉仍未撤回訴訟、是以昨日下午第一特院彭推事開庭續審、奚韻淸由代表律師出庭、劉子容則親自投案、請求再予展期、俟全部和解契約正式簽字、當另狀聲請銷案、彭推事遂准所請、諭改期二月十七日下午再訊、

健忘！

健忘！就是腦神經衰弱。也是「腦髓腺」內分泌錯亂之明證！各部組織。遂呈衰老之象。因此精枯血虧內病紛然而起。德國安特諾博士發明的

壽爾康補片

以升健動物之內分泌腺體爲主要原料……

服食一月　試服一盒……奇效立見

▲上海……江西路……二六四號　柯爾登洋行經理。

迎春失火
烟店焚燬
寧波路……

甯波人鄔景……年近四十、於廿二歲時由……前年與妻……來滬、……年後……九百元在本埠法租界……路永吉里口二百○二號開設……昌烟店、十餘年來、營業頗爲發達、昨逢立春、鄔妻於九時許……香燭……迎神、……不……可收拾、……焚……一面……救……外……姓家四家……火……老……樓上……逃下……一千元、火……

麗園路劫

昨日下午七時四十分、麗……路卅一號居民顧……、……三人、……一、盜……一元……出所……

六盜判罪
「主犯」候查

虹口捕房……探員……上月十一……在……路……、……犯……路、……陳……阿……、……二、……劉……六名……、……判……、……、

少婦服毒
虹口新旅社各人
服毒身死驗殮

西安路十一號……口新旅社、本月三號晚九時許、有一中年男子身穿……布短衫褲、……頭、前往該……二號房開住、……在……

少婦……寶、二十一歲、崇明人、前年與……山……姘識……同居……、……

童子父母雙亡
幫助販毒

……捕房……探……前日下午十時……六歲本地人……與……

……

搶航空券十條
捕獲一犯

……

拉都路破賭窟
捕卅一人

前晚十一時許、法警……處接得密報、拉都路甫米路丁家弄……房內、有人開設賭場、該處當……派出中西探員杭秉銓·李岳峰·高美雁等多名、按址馳往、當場拘獲賭頭十三郎·（卅九歲·本地人·住蔵飛路李梅路十四號）錢家（一號）等卅三人、抄出牌九骰子等賭具、一併帶回捕房、昨日下午押解第二特院審理、

情變行兇

……王氏、七……歲、家住城內……

……

保肺漿

治新久咳嗽、易如反掌、常服能擴張肺部抵抗力、增加現代最完善保肺聖藥也。

大瓶一元　小瓶七角五分

太和大藥房總發行　各埠藥房均售

保肺飴

每匣一元　功效相等　服用簡便

藥片

請服

補身問題

體瘦……力乏……肺弱……多痰

羅威乳白魚肝油

美味無腥　補肺肥體

中法大藥房出品

黃益壽醫師專割包皮過長

▲注意▼

事實證明

包皮過長之害

……

蘇俄拒絕引渡叛兵 俄僞邊境仍緊張

俄軍事當局宣稱 如日僞兵欲闖入俄領土 必發生不可避免之結果

◎長春五日路透電、此間因蘇俄拒絕引渡密山叛兵、故呈緊張情勢、「滿」外部指叛兵爲殺人越貨之暴徒、但俄當局則指此叛兵爲政治逋客、「滿」外部今日發表一文、對蘇俄態度、表示不滿、指蘇俄當局、煽惑「滿」軍內鬨、使之共產化、並延不劃分俄「滿」界線、據今日所得消息、蘇俄軍事當局已宣稱、如有「滿」兵或日兵、欲闖入蘇俄領土、尋回「滿」叛兵、則必發生不可避免之結果云、同時關東軍總司令部、亦發言責俄軍、協助「滿」軍與日「滿」聯軍對抗、據未證實之日方消息、蘇俄軍事當局、已諭令邊境居民、退出各險要地點、海拉爾「滿」軍事當局、發出公報謂外蒙軍隊屢犯「滿」境、乃出於蘇俄指使云

冰鎖北洋

◎天津五日路透社電、天津口岸、現爲冰塊封鎖、直隸灣東風大作、氣候嚴寒、爲多年所未有、

海岸全線皆結冰

聞冰塊有高至三十呎者、太古順天輪船、今日由塘沽穿冰而行、但在大沽外

遇十呎厚之冰塊

乃以繫冰船之援助、仍行駛回、許多輪船爲冰所困、食水俱缺、現有懸旗乞助者、直隸灣情形若是、輪船聞之、多駛入港內、海河繫冰船數艘、因遭遇困難、皆已損毀、在德船魯爾號服役之小工二百人、今日

在冰上行走數哩

而返大沽、現有日船一、中國船一、困於冰中、聞有大繫冰船一艘、已由大連駛出、援助之、國際航商代表、今爲舉行緊急會議、考慮此事、尤注意於被困船隻之接濟事宜、

◎烟台五日路透社電、烟台港內外、皆有冰塊、

航業現大受妨礙

港內冰厚十四吋、港外冰厚約三四呎、輪船駛入內港、雖僅三哩、需時五六小時、而貨物起落、刻在摩爾碼頭爲之、某船星期六日起碇赴津、但今日仍駛回採辦食物、因未能破冰而行也、內港交通、現賴人力車、與自由車維持、今日有馬車行於冰上、

日本暴風雪未停 東京漆黑草津雪山崩

礦工家族九十人被雪壓生死不明 大阪以東列車混亂

◎東京五日電通電、昨日正午以後、東京一帶、大雪紛飛、風速達十二米、至本日上午零時、仍繼續降雪、至昨夜九時半、積雪已達二八・五先的米突、實爲四十九年以來之大雪、

動員二萬從事掃除

因此大雪之故、市電、電車進退維谷者、達六百輛之多、東海道線列車行

（本文未完轉入第八版）

財部穩定債市 擬設平準債市基金會

交易所待令開拍期貨可望照做 復興公債利息減爲五厘

本埠新新社訊、華商證券交易所、自奉財部訓令、於三日起暫停開市後、截至昨日止、業已三天、現正由財部所派許之楣等澈查各經紀人買賣公債種類數目、以及有無投機操縱情事、交易所除將經紀人交易帳目據實報告外、決靜待部令再行開市、交易所門前、並貼有「停市期內暫緩通行」通告一紙、惟該所理事張慰如及職員均照常到所辦公、

期貨交易可望照舊

自財部發行統一公債、準備收回舊債後、經濟專家陳[illegible]蘅・衛挺生曾主張停止公債做期貨、防止投機、財次徐堪對此已表示、我國幅員廣大、邊遠各省、託做交易、非當日可到、故將來開市、期貨交易、可望照舊、至各債掉換統一公債後、交易市場仍照常將統一公債甲乙丙丁戊等五種開拍、蓋證券交易所爲繼續交易性質、並非對種競爭、即使市場僅有一種統一公債、仍可照常開拍交易云、

財部議平準債市會

新新社記者探悉、關於穩定債市問題、財部已經縝密考慮、決定設立平準債市基金委員會、同時對法幣準備金內保證準備部份之債券、概按七折計算、將來公債價格、不致低落、現公債基金、每月約有一千一百餘萬元、以後可望逐月增加、如公債漲落不定、另以憑證券平衡之、故將來穩定交易市場、已無問題云、

新債票面開始印刷

統一復興公債條例、均經行政院通過、至新債票面決分十元・百元・千元・五千元四種、已由本埠商務印書館・中華書局分別開始承印、預定三月底可望印竣、屆時卽由財部佈告開始掉回、持券人公會宣言中所列三十三種舊公債、公債司及核銷處、現正準備一切掉換舊債手續、並淸理以上三十三種債券數目及還本付息期限等事宜、工作頗爲忙碌云

復興公債利息五厘

◎南京五日電、中政會已通過發行統一復興兩公債案、卽交立院審議、據記者探悉、統一公債之發行、係掉換舊債券、爲顧全政府債信及持票人利益、全部照原提案通過、復興公債利率、則參酌各委意見、由週息六釐、減爲五釐、

中政會核准三公債

◎南京五日中、中央政治委員會五日晨舉行第七次會議、蔣中正主席、議決㈠准發行統一公債十四萬六千萬元、復興公債三萬四千萬元、兩公債發行原則通過、交立法院、㈡准發行民國廿五年鐵路建設公債一萬二千萬元、發行原則通過、交立法院、

宋哲元定八日返平

◎北平五日電、宋哲元定八日返平、九日午在外交大樓宴各國使節、

多田離平返津

陳中孚同車赴津謁宋

◎北平五日中央社電、多田駿四日晚來平游覽名勝、並訪友好、茲以事畢、於五日上午五時十分乘車返津、又冀察政委會外委會主席委員陳中孚、亦同車赴津、謁宋哲元有所商談、

◎北平五日中央社電、多田九日晨九時乘汽車赴通縣視察、十二時返平、

河田由大連飛抵津

◎天津五日中央社電、日旅順要塞司令河田少將、五日下午十二時半偕參謀副官等由大連飛抵津、下機後逕往日租界常盤旅館休息、下午二時赴市府拜會蕭振瀛、蕭定六日午在市府大花廳設宴款待、並由土肥原、多田、永見、川越、茂森原等及我方宋哲元、王揖唐、曹汝霖、高凌霨等作陪、聞河田此來、純爲視察、別無任務、一定七日離津去平、

河田明日到平

北平五日中央社電、據外人方面消息、日旅順要塞司令河田、七日可到平、聞河田此來、係與多田永見等協商日陸海軍聯絡辦法、並將決定應付華北遇有非常期之有效辦法、性質頗爲重要、但據日方宣稱、河田此來、係遊歷性質、

冀察外交較前進步

今井談 多田來平係私人行動 土肥原將與宋哲元同到平

◎北平五日中央社電、日大使館武官今井談多田來平係私人行動、未負若何使命、稍留卽返津、土肥原將與宋哲元同時來平、冀察外交經雙方數度接洽、較前確有進步、惟仍當繼續商酌、日駐旅順要塞司令河田、定七日始來平、[illegible]載已來平說係謠傳、

◎北平五日中央社電、冀察交涉、關我方所持原則、爲取消冀東僞組織及戰區名稱、察北六縣李守信部僞軍一律撤回多倫、經雙方屢次折衝後、頗有進展、據負責當局稱、冀東察北可望於兩個月恢復原狀、

新輔幣十日發行

◎南京五日中央社電、財部令中央造幣廠開鑄新輔幣、現悉二角・一角・五分之鎳幣、一分・半分之銅幣、均已鑄有成數、該部爲應市面需要、定十日發行、除呈政院呈轉國府備案外、並分咨各省市查照、又本埠時事社訊、中央造幣廠自奉命鼓鑄鎳銅輔幣以來、截至現在止、已鑄有二萬萬枚、均存儲於中央造幣廠、刻下每日出爐數量、約爲二千萬至三千萬枚、該部已定於本月十日起、先在蘇・浙・皖・贛・閩五省各大商埠之上海・蘇州・無錫・常州・鎭江・南京・蕪湖・安慶・九江・南昌・福州・厦門等十二埠、由中央・中國・交通三行負責開始發行、並陸續推行於其他各省、中央銀行頃已開始向該廠領取運送云、

審委會明日舉行

又中央社訊、中央造幣廠審查委員會秘書喬輔三、奉財部令、調任江蘇菸酒印花稅局長後、遺缺已由財部指派石道生繼任、石氏業於日前到會視事、該會本次審查會議定於七日午後四時、在中央銀行二樓舉行云、

五種輔幣包裝表

輔幣種類	每包枚數	每包價值	每箱包數	每箱枚數	每箱價值	每枚重量	每箱淨重	磅	每箱毛重	成色
廿分鎳幣	一百枚	廿元	一百包	一萬枚	二千元	六公分	一九二九・〇四	一三二・二八	一四八磅	純鎳
十分鎳幣	一百枚	十元	二百包	二萬枚	二千元	四・五公分	二八九三・五七	一九八・四一	二一八磅	同上
五分鎳幣	一百枚	五元	四百包	四萬枚	二千元	三公分	三八五八・〇九	二六四・五五	二八七磅	同上
一分銅幣	一百枚	一元	二百包	二萬枚	二百元	六・五公分	四一七九・六〇	二八六・六〇	三一〇磅	銅九五錫鋅五
半分銅幣	一百枚	五角	四百包	四萬枚	二百元	三・五公分	四五〇一・〇二	三〇八・六四	三三三磅	同上

日陸軍外務兩當局 昨復分別舉行對華重要會議

陸軍根本方針決協力向目的邁進 外省外交方針以東亞主義爲基礎

東京九日同盟社電、川島陸相於五日午前十時召集古莊次官、今井軍務局長、橋本軍事課長、影佐滿蒙班長等人聽取駐華大使館附武官磯谷少將之實地報告、討論達二小時、正午、復以磯谷少將爲中心、列席人員有杉山參謀次長、西田總務部長、岡村第二部長、喜多大佐、楠本中國班長等人、舉行陸軍省與參謀本部幹部人員之懇談會、討論達一小時、交換重要意見、結果對於目下中日兩國間所有重要案件之陸軍根本方針、今後當協力一致、以圖貫徹目的、而便向前邁進、

◎東京五日電通電、陸軍非公式軍事參議官會議、本日午后一時在陸相官邸開會、各陸軍參議官、川島陸相、古莊次官、及入京之磯谷駐華武官均出席、由川島陸相報告目前之一般問題、要求諒解後、古莊次官詳細報告蘇「滿」國境最近之紛爭事件、次由磯谷武官關於中國全般之政情、尤其國府及蔣介石氏之對日方針、與國民黨之動向、詳細報告而散、

外務方面

◎東京四日電通電、外務省從本日午后一時起、在次官官邸開外交政策再檢討之協議會、松平駐英大使、武者小路大使、有田大使、爲南北美巡閱使之松永大使及重光次官等出席、懇談至午后六時半、一致主張外交方針、以東亞主義爲基礎、確立在東亞不動之地位、遂行中國中心之政策爲要務、此協議會尙須開一二次、有田、武者小路兩大使定廿日、松平大使定來[illegible]同赴任

集團結婚禮 南天舉行

市府熱鬧 三對新人未能參加 下屆十日開始登記

消除迷信甚麼是「楊公忌日」

本市第六屆集團結婚典禮、於昨日下午在市府大禮堂舉行、參加新婚夫婦九十四對（原有九十七對、臨時第八十一號王友根王婉仙・八十八號成林倩菁・九十八號王海寶黃大雯皆因事不能參加、）來賓二千餘人、由吳市長及社會局長（代）證婚、

◎◎禮堂佈置、一如往昔、禮壇滿鋪紅毯、壇前甬道、亦舖紅毯、毯側列圍[illegible]製結婚人號碼、來賓席繞以紅色絲繩、禮壇前懸美術化龍鳳呈祥大紅燭一對、左右兩旁羅列冬青盆景等物、禮堂牌間、除正中分懸紅綢金字喜字外、兩壁亦分懸紅緞幛屏、極爲堂皇富麗、

◎◎一時二十分舉行結婚禮、儀式如下、㈠全體結婚人肅立、㈡新夫婦向黨國旗及總理遺像行最敬禮、㈢社會局局長讀證婚詞、㈣新夫婦相對立三鞠躬、㈤新婚人交換紀念品、新夫婦依次具領、㈥市長訓詞、㈦新夫婦謝證婚人行一鞠躬、㈧禮成、同時由市播音台廣播、因天雨未能全體攝影、四時一刻各新夫婦始各離府、

◎◎本屆結婚人所用證章、較上屆亦有更動、圓形證章、添有象徵光明的綠底、不再懸紅綢帶、結婚人親友亦發有紀念章、藍色外圈、白心、中有紫色愛神持弓執箭、設計頗見新穎、

◎◎第七屆集團結婚、已定於本月十日開始登記、月底截止、限額一百對、公布日期二月十日、至四月一日舉行婚禮、凡本市市民欲參加者、皆可向社會局及各區公所申請、記、

◎◎按昨日爲舊曆正月十三日（立春）、俗稱「楊公忌日」、諸事不宜、一般頭腦陳舊者、向視爲不祥之日、今則人民對此迷信觀念、早已打消、本屆集團結婚所定日期、適爲俗之所謂「忌日」、而參加者仍極踴躍、是亦未始非好現象也、

新郎新婚人席入[illegible]（國際社攝）

市府門前的一對新人—馮秉文張文賢（天民）

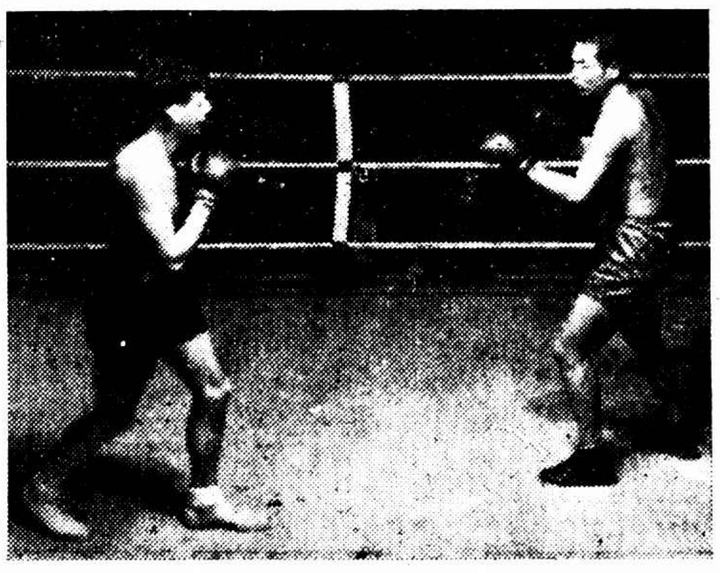

北平西洋拳術隊李夢華與西人比賽（吳生良）

新任[illegible]駐華公使[illegible]、來華履任、昨日抵滬時、與其夫人合影（國際社攝）

各地大雪

◎徐州五日、徐州五日大雪盈尺、津浦隴海路雪深沒軌、車行均誤點、鄉村茅屋壓倒甚多、雪之大、爲近來所罕見、災區冰復結、交通又斷、城中人力車爲積雪所阻、全部停業、

◎徐州五日電、蘇北四日大風竟日、氣候嚴寒、五日晨大雪紛飛、竟日未止、積雪二尺、適日爲立春節、咸稱白雪陽春、當爲豐年之兆、

◎漢口五日電、漢口來氣候溫暖、十上午忽起風、傍晚降雨、五日瑞雪紛飛、大地皆白、

◎張家口五日中央社電、察境四日夜飛雪、迄五日夜未止、落雪數寸、蒙地四日亦降大雪、冬季雪未融化、蒙境積雪深二尺、蒙張間交通暫被雪阻滯、

◎開封五日電、汴九日晨起、天氣復寒、至發電時未止、

西安四日電、西安四日起二時起、狂風大作、至天明風勢更加、黃沙蔽天、昏暗幾不分晝夜、日色昏黑、係西北各處起大風、沙漠區所致、風雪到今未止、自去冬至今[illegible]惡劣之天氣、

閩垣鎗決著匪

◎福州五日電、閩南著匪吳文陛在厦被捕解省審訊、今日執行鎗決、

上海籃球精彩戲
今晚八時半在申園
東華鬥麥令
昨夜共戰三場強弱分明
全黑麥令友愛同時奏凱

上海籃球會、昨晚有兩場甲乙組及乙一部一幕、次第作戰、(一)全黑以五四對二六勝華威、(二)麥令以五五對二八克七隊、今晚東華遇麥令、定有一場劇烈掙扎、茲將昨之兩戰大致述如、

全黑勝華威 兩隊激戰之初、頗形旗鼓相當、曾演成四對四與六對六兩度小手、嗣後全黑三前鋒愈加勇猛、徐菊生得左右之接濟、屢投屢中、分數乃一瀉千里、華威諸將雖努力追隨、卒成零落莫及之局面、結果全黑以五四對二六得利、

全黑	犯	分	華威	犯	分
賈幼良	一	九	陳穗塵	一	六
徐菊生	二	十七	方徵麟	一	四
顧炳勝	〇	四	杜佑	四	二
許學榮	〇	十四	劉安慈	一	八
崔世德	一	二	柳永鏗	〇	〇
申強	一	〇	張貝滿	二	二
關寶福	三	七	鄭家駿	一	四
共	六	五四	共	十	二六

全黑 上半時 三八 下半時 十六
華威 上半時 十四 下半時 十二

麥令勝七隊 七隊初上場、抱破釜沉舟之志、在四五回合中、兩度穿鑒、頑強之麥令相顧愕然、無如彼方身高手長、漸漸得手、由平等而造出、比數乃扶搖直上、一帆風順、以五五對二八獲勝、惟七隊雖挫、作戰精神始終不懈、處於實力懸殊中、亦可謂極盡抵抗力量矣、

麥令	犯	分	七隊	犯	分
盧立克	三	十三	何作樑	〇	九
馮如圃	〇	四	左旺旺	一	四
萬林	〇	十六	張漲	〇	八
勤立生	一	二	李永寬	二	〇
勤勤特	〇	十四	吳國昌	〇	四
柯拔	一	〇	劉國遠	一	三
白克服	一	八			
共	六	五七	共	四	二七

麥令 上半時 二九 下半時 二八
七隊 上半時 一七 下半時 一一

今晚八時半、甲甲東華對麥令一役、值得一觀、蓋東華即滬江五虎之化身、另加陳祥龍・梁國權・賈幼良諸勇士、戰鬪力極爲雄厚、麥令新挫實如、銳氣正盛、不可小覷、逆料將必有一場殊死戰爭也、

麥令對東華 甲甲 八時半 瞿鴻仁
精武對俠光乙 乙一 七時半 江阿規
青年對華威 甲乙 五時半 章文元
(註)滬江退出、所有比賽一律取消、

平參加世運決選
足籃球隊已抵平
據云平籃球個人技術頗精
足球代表恐無一人能指染

北平通訊、北平市代表華北區參加全國世運決選足籃球隊、平方籃球隊選手劉寶章・牟作雲・張連魁・李寶綱・楊道崇・李紹齊・于敬孝・等七人足球隊李宗恩・楊祥英・吳鋼・李寶銘・徐實民・吳紹芬・周承肯・郭才偉・張少斐・等九人、前由馬約翰・董守義・安員生・三人率領、隨天津市代表隊員、將南北上、平隊一行十九人、於前晚(四二日)下午十一時十五分抵平、旋即分散、各返私邸休息、昨記者赴馬約翰私邸、探詢此行經過、據云、此次華北足籃球隊赴京參加全國世運決選、華北籃球隊技術頗佳、惟以臨對抗時、未能發揮最大能力、故成績欠佳、但個人技術、尚有可以表演、將來正式代表選手人數、華北區或可佔半數以上、如牟作雲・劉寶章・于敬孝等、均有入選可能、至足球隊、因全國體協會當時議定、不舉行選拔方式、故華北隊去京、只做表演、無正式對抗、此行成績尚屬不惡、就個人表演之出力、於與高麗隊之戰、即可充分表現、將來代表全國出席世運足球選手、華北區隊員恐無一人可以指染、因技術與香港・馬來亞等地隊員相較、實差一籌、故此次華北區足球隊去京、純係觀光性質、致於將來全國體協會公佈正式之籃球代表十四人後、練習方面、是否自由訓練抑或集中訓練、尚未耳聞云云、

嘉棠華德兩盃
一延以至再延?

嘉棠華德兩盃賽、原定本週決賽、乃惡因二十九日良華與滬合隊之賽、當時因李寶管開賽即去、致引起觀衆之不滿、而一部觀衆、要求退票不允、風潮難平、遂將該球場之球門、看台等搗毀、修理需時、故本週嘉棠華德兩盃決賽、祇得改期舉行云、

中華籃球
三場結果補誌

中青七屆籃球賽、前日原有四場交爭、昨因時間不及、僅得表戰一場、其餘三場成績、茲特補錄於後、至今日秩序原有四場、但其中稅專對青中、稅專要求改期、故實際上祇有四場交戰、四組中國銀行組新華對中南、雙方實力平衡、將來定卜精彩、商一組之滬錢甲對青中、滬錢甲隊有名將不少、不難迎刃而解、商二組之群泰中對合興乙、亦值得一觀、茲補錄前晚成績及今日秩序如下、

前晚結果
商一組 寶豐勝光華 卅二—十七
商二組 乾昌勝以一般 六八—十六
銀行組 上海中勝國華 四十一—廿三

今日秩序
合興中對南園 五時五十分 吳志雄
新華對中南 六時四十分 江福德
實錢甲對青中 七時半 瞿鴻仁
群泰甲對合興乙 八時二十分 俞嗣讓

商務印書館
本週新書一覽

日期	書名	著譯者	定價
二月三日	大學叢書 工業管理	R. H. Lansburgh著 陳騏民譯	精裝本二元八角
	方木字畫 拚字拚圖兩用方木	紙匣套作	二角五分 每盒實價五角
二月四日	微分方程初步	H. B. Phillips著 崔曉岱譯	精裝本一元二角
	中國近代經濟史研究集刊 第三卷第二期	陶孟和 湯象龍主編	五角
二月五日	各經傳記小學	清莊有可撰	七冊二元四角
	少年物理漫談	O. W. Gail著 陳獻生譯	三角
	地圖及地圖繪製法	張資平著	一元六角
二月六日	青山書畫表	黃賓虹敘藏	一元八角
	科學性格診斷方法論(師範叢書)	汪大仁編	六角
二月七日	投資數學	精風儀著	平裝本三角 三元
	鐵手騎士葛茲(世界文學名著)	Goethe著 周學普譯	五角
二月八日	多桑蒙古史	C. d'Ohsson著 馮承鈞譯	二冊三元六角
	舞蹈教材	馮柳漪編	三角
	生物學與日常生活(百科小叢書)	J. R. Baker著 沈性仁譯	二角五分

▼二十五年新書對折・六折預約 另印簡章贈閱

通信現購 本館出版各書不收郵費 寄託各地中國銀行 交通銀行 浙江興業銀行 上海銀行 江蘇省銀行 金城銀行 農民銀行 國貨銀行匯款 向上海發行所購書者并免收匯費 簡章備索

94

卅二軍拳擊隊留滬
待沈嗣良由京返滬
接洽參加世運事宜

第三十二軍拳擊隊選手四人、李步雲、新任、新貴弟、王國瑞等、由該軍總司令部主任組長鄧公領、於前晚來本市、據悉、此次來滬係應全國體育協進會之邀、參加世運拳擊預選、其中二人、將參加世界運動會、刻正在滬等候全國體協總幹事沈嗣良於七日由京返滬後、再行北返云、

球國春風
(劍鳴)

一天春雨、萬斛騷愁、握筆凝神、一燈如豆、舊歷年匆匆別我、所有各種足籃球精彩比賽、皆成過眼煙雲、僅留一抹苦痕、藏諸腦海、待取他年想象耳、任心緒不佳時、不宜爲文、必欲爲之、是亦人間世最苦惱之事也、籌思再再、感慨繁多、拉雜寫來、聊供迷哥茶餘酒畫時之談助、

♠……一隊之出征也、各個技藝優劣、固屬爲勝敗之轉移、然舉隊合作、群策群力、猶能於不知不覺間、佔得若干便宜、所謂「衆志成城」、沙場戰士、應奉作座右銘焉、

♠……華北隊、足球實力、權之、已達中上之間、雖技藝經驗之微嫌幼稚、唯體格・氣力極佳、反勝高麗時、尤可作一明證、惜諸將佐崇拜偶像之思想太深、觀乎太半倚賴姿琛一人、作攻陣之先導、實貽誤不少機會、又各人均喜「踢得高、傳得遠」、博取北國迷哥之讚美、沾沾以爲自得、亦爲該隊不可掩諱之疵實也、

♠……高麗隊、勇敢善戰、更能恪守運動精神、與全運會時之馬來亞、殊有異曲同功之妙、尤奇者、中鋒金成玕身高力大、球技精嫻、直逼謝公福慶之堂奧、堪爲該隊唯一出色之人材、論戰時技藝、闔隊均稍生硬、攻守之間、適不若馬來亞之活潑流亮也、

♠……海上中華足球隊、自昨歲全運閉幕、所如輒左、不戰則已、每戰必敗、此種現象、爲球民引爲無上不樂者、綜察登場諸將、太半老氣橫秋、動作馬虎、大有睥睨不可一世之概、傲將驕兵、未聞有不敗者也、由是觀之、世運足球預選、上海能夠名標冊帙者、無幾人矣、

♠……某君方自歐西返棹者、彼於列邦之體育現狀知之甚詳、中華籃球決選隊、首次鬬海賊之日、某亦往觀、驚喜欲狂、盛讚初下場李・牟・三王、表演之神化、欣然語我、世運展幕、在預次三數賽、苟不與美國相值、則亞軍一席實有厚望、又謂如玉增鴻斌之攻、南珍紹唐之守、即在歐西國際競賽時、亦罕得其儔、小別三稔、國中運動一項、進步如斯之速、實夢想不到也、

♠……或人有謂、歐人多碩士頎頎、先佔便宜、我則殊不爲然、觀夫中華海賊先後二戰、萊恩頭雖長人亦無法展施其技、往日籃下張臂、百不失一、此時竟動彈不得、徒喚奈何、總之、人體長短、僅能謂戰時一部份偶然之便當、若完全倚賴「長」而獲勝、不求於技藝用工夫、亦等於掩耳盜鈴、欺人自欺耳、

♠……籃球員作戰時、基本條件有三、曰、體魄健壯、曰、膽大心細、曰動作靈敏、翔千兄謂、激戰正酣時、我方既佔上着、在各人體力智力疲憊不繼之際、不妨於敵陣以內、往來互傳、奔走流動、不即投擲、一則可以使本隊同人、借此小休、復能假此覓確當機會以擲中、蓋球在我方手內、敵人屢刦不得、必致憤怒、必不顧一切、全力相撲、於是乎陣脚鬆亂、我可徐容隙、摘籃得分矣、唯使用此法者、須全隊五人、化盡火氣而後可、否則因循坐誤、反足僨事、似爲易舉、實則不易爲也、旨哉斯言、球員球迷、均宜三復讀之、

♠……世運籃球決選竣事矣、此後當局應採何種步驟、此爲舉國人士所矚目者、依據多數人之討論、入選之球員、應即設法使之聚集一地、寓以館舍、清其身心、每間三數日、即約外界球隊、作技術上之磋切、俾促進各球員合作上之進步、技能上之深造、若謂決選之後、能事已畢、直待出發前、方再召集、則一曝十寒、必難望有良好結果、爲期至暫、祈速圖之、

南京省立體育場
籌備三屆越野跑
全程一萬公尺週後可報名
八屆籃球賽着重眞正民衆

南京通訊、江蘇省立南京公共體育場、爲提倡民衆運動起見、最近即將舉行全市民衆越野賽跑、及八屆公開籃球賽、詳情如下、

萬公尺越野跑 該場之越野賽跑、過去已舉行兩次、成績及參加者、尚稱滿意、但因路線曲折、終點距離甚長、秩序太差、故負責管理之職員、殊感棘手、現該場第三屆越野賽跑、已在計劃、全程仍爲一萬公尺、惟路線及終點、依序有關、尚在研究中、其全部規程、現已着手起草、預計本月十日左右、即可開始報名、

第八屆籃球賽 該場之籃球比賽、過去已舉行七次、惟參加隊伍、每多着重於學校、且各隊之實力、相差過甚、每一較賽、失去運動機會之意、今乃改以工商團體及實力稍遜之隊伍爲主、並將參加之步、同時全國性之公開籃球賽甚多、各隊大多均分別參加、在以前之比賽時間上、必多衝突、故該場本屆比賽之主辦之隊伍、全部規程、亦在擬訂中、預計本月中旬後、即可公佈云、

工商足球
本週秩序

八日(星期日)

隊名	時間	裁判
明星對民解	一時二十分	劉岱
郵政對華南	二時四十分	陸順德
市士對青友	三時五十分	吳鑫祥

九日(星期六)

隊名	時間	裁判
精華對良友	七時四十分	謝在銘
公安對中豐	八時五十分	陸順德
郵工對興業	十時	陸順德
義友對烏合乙	十一時十分	劉岱
紅星乙對字林	十一時卅分	沈實
三民乙對奈檳	一時四十分	劉岱
克孟對金星	一時五十分	陳良
友華對德民	四時	吳鑫祥

滬東小球
上週結果

嶺南勝暨南甲	四比一
暨華勝華成甲	三比二
浦濱和公聯	二比二
優零乙和中友	一比一
粟西勝烏合丙	一比〇棄權
美光勝中華乙	八比三
獅聲勝怒吼	七比一

國榮杯
九日比賽

滬西徐家匯六六小球賽所舉辦之國榮杯、現定九日(星期日)下午一時開始比賽、茲將各組隊錄后、(國字組)光、佛青A、路青A、國文、康僑、旦華、虹隊、實業、(榮字組)李隊、偉青B、秋月A、特別、康華、南華、劍星、甘心A、雷鋒B、(杯字組)合羣、通飛、青業、民、六六A、甘心B、六六B、秋月B、九九、(健兒組)甘心、飛熊、小華、九九、秋月、月光、又九日比賽秩序、國文對康僑、下午一時正、裁判員倪世鏞、虹華對特別、二時十分、裁判員倪世鏞、青業對秋月B、三時二十分、裁判員許文海、

鐵城盃
辦未完手續

本市體育協進會主辦之鐵城盃籃球賽、參加各隊、所繳保證金、除照章沒收者外、務希於今日各持原繳收據、赴市教育局領取、至各錦標隊之全體照片、亦希即日送往云、

中華足球
各組成績

▲中字組

隊名	已賽	勝	和	負	得分
光華	二次	一	一	〇	三分
復旦	二次	一	〇	一	二分
鐵路	二次	〇	二	〇	二分
眞如	二次	〇	一	一	一分

(註)南光退出

▲華字組

隊名	已賽	勝	和	負	得分
友華	三次	二	一	〇	五分
友聲	三次	二	一	〇	五分
殺勇	三次	一	一	一	三分
南東	一次	〇	一	〇	一分
滬青	四次	〇	〇	四	〇分

▲足字組

隊名	已賽	勝	和	負	得分
頤中	四次	四	〇	〇	八分
太平	三次	三	〇	〇	六分
海關	五次	二	〇	三	四分
外虹	五次	一	〇	四	二分
殺勇	四次	一	〇	三	二分
上紡	三次	〇	〇	三	〇分

(註)震旦取消

▲球字組

隊名	已賽	勝	和	負	得分
華南	四次	三	〇	一	六分
順記	二次	二	〇	〇	四分
華旗	三次	二	〇	一	四分
吳淞	五次	一	〇	四	二分
雙錢	四次	一	〇	三	二分

(註)上紡乙退出

▲會字組

隊名	已賽	勝	和	負	得分
健民	七次	五	〇	二	十分
清溪	四次	三	〇	一	六分
公聯	五次	三	〇	一	六分
新光	五次	三	〇	一	六分
公安	四次	二	〇	二	四分
光裕	四次	一	〇	三	二分
中滙	七次	一	〇	六	二分

英外相在下院稱
英在華北利益
未受多大影響

◎倫敦四日路透社電、英外相艾登、今日在下院答覆關於中國時局之問話、謂就渠所知、英在華北之利益、未因華北近來之發展、而受多大影響云、艾登略述察哈爾政務會之成立、及所謂冀東自治、在不駐兵區域之行政情形、末謂日政府已接受中國政府之請、將討論各種懸案、現有理由可希望雙方將努力由外交途徑整理一般局勢云、

◎倫敦四日電通電、英國外相艾登、本日在下院演說華北問題、河北省及察哈爾省、雖樹立自治機構、然英國權益、不受影響、英國政府深望中日兩國、以外交手段努力調整關係云、

龍溪保安隊
圍剿江天賜被脫逃

◎厦門五日電、吳賜號江天賜、在漳南鄉集合散匪民浪、稱閩南救國軍、三日夜、龍溪保安隊在华林社圍剿、江率八匪突圍逃、獲反動傳單多種、槍械由某籍民接濟、

上海寓賢之一
天主教畫家 吳歷 (上海通社)
吳歷的師友 (七) (續)

我們在這裏再說一說吳漁山的師友，以見漁山學問藝術的源流○

(一)陳確庵

漁山最初的業師是陳確菴○確菴事詳見於清先正事略○今節其大要如下：

先生諱瑚，字言夏，號確菴○江蘇太倉人○明季舉諸生○與同里陸桴亭講明義理經濟之學○著聖學入門，分小學爲六，大學爲六○小學先行後知，大學先知後行○小學之終○即大學之始○而每日課程即以敬怠善過自考○又以全史浩繁難讀，乃編爲四部，以政治人文別之○手書巨帙，略能背誦○又旁通當世之務，河漕，農田，水利，兵法，陣圖無不研貫○崇禎壬午舉於鄉○赴禮部試，不第，歸鄉○時婁江湮塞，水旱洊臻，民大饑○先生上當事救荒書，又上巡撫王開江書，而時不能用○明亡後，絕意仕進○父卒，遺產悉讓之弟，避兵行遯，不交人事○康熙十四年卒○年六十有三○所著書自聖學入門外，有蔚村講規，社學事宜，開江築圍書，菊窗隨筆，荒政全書，今不傳○

(二)王煙客

煙客，即王時敏，字遜之，號煙客○太倉人○明崇禎初，以官太常○奉使楚閩○入清代，閉門不出○工詩文，善隸書，畫法尤爲世所珍○吳梅村文集中有一段記煙客的話○今節錄如下：

先朝(指明代)論畫，取元四家爲宗○董宗伯玄宰集其成○而奉常略與相亞○當其搜羅鑑別，得一秘軸，閉閤凝思，瞪目不語，遇賞會，則瘋狂叫，拊掌跳躍○於黃子久所作，早歲遂造閫奧，晚更薈萃諸家之長，陶冶出之○解衣盤礡，格高神王，追古人於筆墨畦徑之外○

關於王煙客的畫法，讀了這一段文，可以知道其大概了○煙客卒時，年八十九歲○

(三)錢牧齋

錢謙益，字受之，號牧齋○其事蹟人所知者，今不多述○漁山嘗問詩法於牧齋，牧齋謂其桃溪詩稿有云：「漁山不獨善畫，其於詩尤工○思清格老，命筆造微，蓋亦以其畫爲之○士固未有不汲古，不考文，而可謂之善畫者○漁山執古人之六要六長，以研味於風雅，其進而挾轂古人也，孰得而禦之○」按，桃溪詩稿即上文第二節所云桃溪集，今已不傳○牧齋題詞，見於陳瑚題墨井詩鈔○

(四)柏應理

柏應理爲漁山入天主教學道師○李杕輯墨井集，卷一載其事蹟，係自費氏教士傳略譯出○今節錄大要如下：

柏應理，(P. Philippe Cowplet))字信末，比國人○生於一千六百二十二年○(或作一六二四)順治十一年來華，於江左爲尤久○康熙十年，(今按是二十年)奉檄回羅馬，偕吳漁山先生首途○比至澳門，先生因事不果行，柏乃獨往○一千六百八十二年，西十月初抵荷蘭○往羅馬，以教士所譯文書四百冊呈獻教皇○教皇悅，飭置御書樓，用示珍重○既而往法國，見法皇路易第十四，法皇許發幣助教士經費○時値葡皇不用教皇令，阻教士東來，柏候十年，始得與七教士回東○行至印度洋，大風作，全舟顚蕩，一箱懸高處，忽裂而墮，適中柏頂，受大傷，竟不起○

(五)王石谷

王石谷，名翬，與漁山同里，同庚，又同就王煙客學畫○惟世傳王與吳因借古畫事而絕交，今人已辨明其不確○漁山有與石谷尺牘一首，中多勸石谷信教語○其原蹟今在日本，又曾收入清朝書畫譜○今錄其文如下，可見二人之交誼○

憶在蘇堂相會，計有二十餘年○人生幾何？違濶如是！仰維先生之名與智傑出於衆，但百年一著，爲之備否？若得今忘後，得此失天，非智也○爲今之計，朝斯夕斯，省察從稚至老，纖悉無遺○蓋告解時口心吐露，不厭改解後補贖，得當度領耶穌聖體，兼領聖寵，以增神力，必有升天之眞，此乃第一要務也，幸勿煩瑣！托筆代面，諸不宜○清暉先生有道○半我同學弟吳歷頓首○

今人陳垣跋此尺牘云：……此云蘇堂相會，當在漁山自澳門回滬後，又加二十餘年，則二人殆皆八十矣○書中言「告解」，言「聖體」，皆教中聖禮，所謂七事之一也○然告解，領聖體，均須在領洗入教而後，方能舉行○今漁山以此勸石谷，則石谷必爲曾領聖洗之人；特石谷領洗僅爲居士，而漁山之學道則直出家，故其人教之名尤著○二人本同庚，同里，同學，晚又同教，又同享高年，奇也○書中「半我」二字甚新○蓋出利瑪竇友論，曰：「吾友非他，即我之半，乃第二我也○」王肖堂筆錄友論，刪此句，則「半我」二字不知所云○……此簡現藏大阪上野氏有竹齋○內藤虎曾收入清朝書畫譜○縱英尺九寸一分，橫三寸一分○中缺一字，非「傾」字即「盡」字也○一九一九年，九月，新會陳垣○

今讀陳跋，可知石谷也是天主教徒○跋中於漁山尺牘「半我」二字解釋尤爲明白，不然，眞「不知所云矣」○

漁山師友中比較關係最深的爲此數人○此外有張雲章，漁山同時人，嘗爲漁山作墨井道人傳○唐宇昭於康熙七年爲漁山作桃溪集序○陳玉璂，漁山同時人，爲漁山題詩集○余懷，即著板橋雜記者，爲漁山題寫憂集○宋實穎，尤侗，皆爲漁山題三巴集○陳集中相與贈答唱和者有陳南浦，陳集生，許青嶼，週子玉，陳子象，□燦文，許師六，吳梅村，何奕音，張西叉，蔣南湃，潤半人，□聖公，□祖培，□天石，唐茂宏，陸上游，侯大年，金民譽，□半匡，□漢昭，金聖徵，沈惠于，□綏古，張九上等人，又有只稱姓不稱名者多人，及洋人多人，均不及備載○

(八) 結論

我們讀完了這篇關於吳漁山的記載，可以得到幾點結論如下：

(一)確知漁山晚年是往來於上海嘉定間，卒以葬在上海，可以矯正他種記載「不知所之」之誤

(二)確知漁山只到過澳門，沒到過歐洲，可以矯正他種記載「至西洋」，「至歐羅巴」之誤○

(三)確知漁山曾見過西洋畫○(他自己作的畫和西洋畫的關係深淺，暫且不論○)

(四)知道漁山不但是一個畫家，而且是一個詩家○他的詩實在不差，只不過一向被畫名所掩罷了

(五)知道漁山的詩可分爲三個時期：第一期是「遺民詩」，第二期是「藝術家的詩」，第三期是「宗教家的詩」○

(六)知道漁山遺著的詳細的情形○

(七)知道漁山與王石谷的友誼的情形○

(八)知道王石谷似亦爲天主教徒○

以上各點，都能矯正舊有的記載差誤，及補充舊有的記載的遺漏○我們讀了，可以知道我們的大畫家吳漁山生平的大概了○(完)

由開化至富陽此財政長官痊續忠志
直至韋廉士醫生紅色補丸補其血健其腦而後愈

宦吏及其他政府人員每因職務關係須在氣候與環境不甚相宜之處服務此在身體強健者也許無甚妨礙若血虧體弱之人則有時不免大受影響而身體更壞浙江富陽縣政府第二科科長祁澄宇君即屬於後者之一雖然祁君現已十分強健試閱下錄祁君來書便知其痊癒情形矣

祁君書云「鄙人前在開化縣政府任職財政科長時因用腦過度致身體不舒時患眩暈腰痠背痛夜不安眠四肢乏力雖曾調治毫無效驗後於廿一年九月調任今職不意病勢轉劇正困愁城幸蒙此間太和春藥房主人鄭憲璋君介紹試服韋廉士醫生紅色補丸初服兩瓶精神強健胃口激增續服四瓶諸恙全愈康健勝昔矣」

韋廉士醫生紅色補丸
由其清血補血健腦強身之功業經治愈千萬人之患頭暈肢軟不眠背痛瘋痛腎虧尻痠楚神經痛全積早老體虛或婦科各症其補血健腦之功男女老少一例適用

各藥房皆有出售或向上海江西路四五一號韋廉士醫生藥局函購每瓶大洋一元五角六瓶八元郵力在內

奉送月份牌
本藥局廿五年月份牌繪孔融讓梨故事精美絕倫來函索取者請將韋廉士醫生紅色補丸包裝兩端之藍圓牌一對或韋廉士吸入止咳片大號包裝空盒一只及兩端之紅圓牌子一對附郵票一角〇半分掛號寄來本局當即寄奉一張

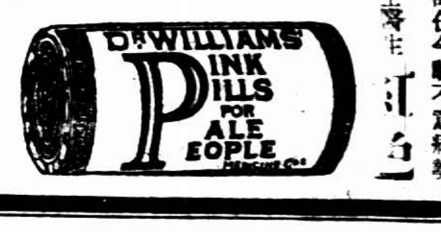

衛生局檢定

地球牌牛痘苗

牛痘苗預防天花、關係衛生甚重、故須呈請衛生局化驗批准、方能出賣、本公司地球牌牛痘苗、業經潔淨、並發給二三三五號公文、已由衛生局檢定備案、並特許發售、幸希各界注意見幸

五洲大藥房

上海總店及各埠支店均發售

上海麵粉交易所召集股東常會公告

本所定於念五年二月念二日下午一時在本所召集第十七屆第一次股東常會報告念四年下期營業狀況及帳略並改選理事監察人請各股東准時惠臨並希於會期前五日內攜帶股票來所憑取入場證議決票選舉票等件再本公告日起至會期日止依法停止股票過戶特此通告

理事會謹啓

復旦大學（招生）

大學部（班級）各院系一年級男女新生及各級插班生（報名）二月五日六日每日上午九時起至下午四時止（地點）在江灣本校註冊處（考試）二月七日八日兩天上午九時起在江灣本校（入學須知）附郵二分向本校註冊處函索即寄

附屬中學（班級）高中一二年級插班生及初中各級插班生（報名）自即日起每日上午九時至下午四時在徐家匯附屬中學（考期）二月七八兩日上午九時起（考試地點）徐家匯附中（投考須知）附郵票二分函索即寄

高級中學即前大學預科（班級）高中一年級男女新生及各級插班生（報名）二月五日六日每日上午九時起至下午四時止至本大學註冊處（考試）二月七日地點在江灣本校（入學須知）附郵二分函索即寄

世界書局

字典：辭典

大廉價

（一律照下列定價對折廉售）

▼中文字典

注音符號學生國語字典　甲種六角　乙種四角　丙種二角

詳性分解新式中華字典　精裝一元五角　平裝一元五角

文言白話兩部合璧作文辭典　洋裝厚一冊　定價一元五角

▼英文辭典

世界簡明英漢字典　進步社編　一冊定價九角

世界英漢小字典　林漢達編　定價八角五分

世界漢英辭典　盛穀人編　一冊定價三元

世界英漢漢英兩用辭典　嚴恩椿編　定價一元五角半

英文文法作文兩用辭典　詹文滸編　一冊定價三元

基本英語辭典　進步社編　一冊定價五角

▼日華辭典

日華辭典　何若等編　一冊二元五角

漢譯日語辭典　李擎甫編　一冊二元五角

綜合英漢新辭典　▲甲特價一元八角　乙特價一元二角

寸半本英漢字典　▲每冊特價四角　一元廉售三本

漢英小字典　▲每冊特價二角　一元廉售四本

▼各科辭典

思想家大辭典　潘念之編　一冊定價三元

政治法律大辭典　高希聖編　定價二元五角

經濟科學大辭典　高希聖編　定價二元五角

中國法律大辭典　朱采真編　一冊定價三元

特價自即日起至三月底止　目錄備索

(13)25.1.10

開學用品

▼毛筆徽墨　▼鉛筆鋼筆　▼自來水筆　▼活動鉛筆　▼石板石筆　▼墨水墨汁

▼繪圖器械　▼書包書夾　▼彈簧珠算盤　▼理化器械　▼化學藥品　▼標本模型

▼運動器械　▼孔府牌樂器風琴　▼國光牌口琴　▼華文打字機　▼國語英語留聲機片　▼複印器具

遵照教育部新頒佈課程標準創製

新標準中小學自然科學設備用品

小學用品七組　初中用品十三組　高中用品十二組

另印貨名分組單及定價表函索即寄

商務印書館發售

75

幼稚園讀本

兒童用書六折發售

五彩精圖 幼稚園讀本　四冊　定價各一角六分

沈百英編　此爲幼稚園適用最新讀本。書分四冊，每冊四十課，大半爲韻文兒歌，音調自然，語句淺顯，每課均附五彩圖畫，描繪極精。全書用上等紙張，五彩精印，形式優美，得未曾有。

五彩 基本新字片　每盒四百片　定價甲種九角　乙種五角五分

孫慕堅　沈百英編校　選字以適合兒童生活爲標準，編排以聯絡互用爲原則。背面彩色附圖，均極明顯活潑，匣內附指導法一冊。

五彩精圖 方字　附教授法及拼字盤　每盒千字　定價八角

五彩精圖 看圖識字　張克敏編　二冊定價二角

教師用書

幼稚教育	樊兆庚編	定價一元一角
幼稚園教育概論	張雪門著	定價一角五分
幼稚園教育	王駿聲編	定價六角
實際幼稚園學	薛□編	定價三角
孟氏幼稚教育法	曾□譯	定價三角
幼稚教育叢書　幼稚園的演變史	張宗麟著	定價二角
幼稚園的社會	張宗麟著	定價五角
幼稚園的自然	雷震清著	定價二角
幼稚園的管理	葛承訓著	定價二角
幼稚園的故事	沈百英著	定價三角五分
幼稚園的音樂	黃昌哉等著	定價二角
幼稚園的設備	盧頌夫著	定價二角五分
幼稚園教材研究	張士杰著	定價三角
玩具與教育	陳鶴琴著	定價四角五分
玩具教育	王國元著	定價三角
幼稚園故事一百六十篇	沈百英編	定價六角
幼稚園遊戲一百六十種	吳增芥等編	定價三角五分
幼稚園音樂遊戲	沈秉廉　沈百英編	定價七角
幼稚園新歌	沈秉廉　錢君匋編	定價四角
幼稚園甜歌50首	沈秉廉　□□編	定價二角五分

商務印書館出版

91

蔣總監在禁煙總會首次會議致詞

禁煙總會的使命

◎南京五日中央社電、禁煙總會五日□□首次會議、蔣總監出席致詞、……茲錄其原詞……

[illegible]

鴉片危險勝於外侮

[illegible]

關係國家民族人格

[illegible]

政府民衆共同努力

[illegible]

協助各省澈底禁絕

[illegible]

最大決心完成工作

[illegible]

蕭賀匪部竄抵黔西

湘剿匪軍報告收復平越

◎貴陽五日中央社電、省府接大定縣長報告、蕭賀匪部三日未刻竄抵黔西縣、（又電）、蕭賀殘匪全部竄黔西、郭縱隊跟蹤追擊、

◎長沙四日電、郭指揮思演、一日電湘略稱、潰竄牛越股匪、二十九三十兩日、經我軍聯絡郭汝棟・李覺兩縱隊、向匪夾攻、先後於滾波河・甫昌堡・巴茅坡等處與匪激戰數次、斃匪甚多、我亦略有傷亡、殘匪奪路分向黃泥哨下塲場石洞沿竄、三十日午、我軍已將平越完全規復、又同日李縱隊命覺電稱、豐舉部本日達老黃坪・新黃坪之、刻向洗馬河進剿、合圍已成、各部皆在程途進中、

吳忠信返黔抵貴定

◎貴陽五日中央社電、吳主席忠信、三日由桂來黔、五日宿貴定、綏署派隊沿途護送、

◎廣州五日路透社電、吳忠信部及援隊、現已抵貴陽、故目前貴陽、戒嚴令已取消、一切已復常態、

蔣院長嘉獎平匪亂

◎貴陽五日中央社電、省府頃奉行政院長蔣四日電云、此次共匪流竄黔境、該省府弭亂有力、殊堪嘉慰、仍盼妥籌善後爲要等語、

劉桂堂匪股已擊散

◎濟南、日電、劉桂堂匪由彭德竄六河溝、經黃光華部擊散、已不成股、劉匪率留一部清剿、大部回防、

◎保定五日中央社電、竄部與黃光華將大名廣平一帶劉桂堂匪部擊潰、俘九十餘、現冀南各縣已平靖、邯鄲附近亦無匪蹤、殘匪由武安竄涉縣固始鎮、由騎軍唐團迎頭擊潰、劉匪僅率殘部七八十人西逃、唐團仍尾追中、

日本暴風雪

（接第六版）

程陷於混亂、列車均誤點、省線電車午後十時停止開動、市內僅有公共汽車行走、其他交通機關、概行斷絕、劇場電影館等游客絕跡、至午後十時、送電亦被停止、全市化爲黑暗世界、東京市土木局本日動員工人二萬、卡車千輛、從事除雪工作、又省線電車今晨已開通、

打開雪層一丈有奇

◎草津五日同盟社電、五日午後五時頃、群馬縣吾妻郡草津町谷處硫黃礦山、忽發生大音響、同時大雪塊崩潰、將飯場寄宿舍等處六座房屋均行埋沒、礦工及其家族約五十人、亦被雪山壓伏、未知下落、生死不明、因接急報、目下警察及青年團消防隊等等全部動員、打開一丈奇之雪層、正在設法救助、

電線吹落似蜘蛛網

◎銚子五日同盟社電、銚子地方自四日午後八時起、暴風雪來襲、至五日午前〇時半風速達三十一米突、全市在黑暗中、爲暴風雪所刼掠、電報電話全部不通、高壓電線吹落於各處、恰似蜘蛛網、危險異常、港內漁船沉三十艘、毀屋十四座、新築中之小學校舍三處、亦經倒壞、死人一名、其他損失、當屬非淺、

列車交通完全混亂

◎東京五日電通電、因昨日來襲之暴風雪、東海道線東北本線、奧羽綫、常磐線、其他大阪以東各列車之運轉、完全陷於混亂狀態、因貨車進退失據昨夜由東京驛上野驛開出之特別快車、均未能按時開出、青森行快車、今晨〇時始由、途中阻於風雪、到水戶誤點數時、其他各列車均誤點二三時、乃至七八時不等、各鐵路局、均派工人從事修理、本日大體可望復舊、又電報電話線被害甚多、關東地方陸續發生電話不通之處、

飛鳥療飢同類相食

◎敦賀五日電通社電、北陸一帶六十年來之嚴寒與大雪、於飛鳥世界、亦有一大變異、地面食物全被白雪所蔽、致無食物、結果同類相食、以療饑餓、因此敦賀天空自前日下午、有千萬之鳥鴉雀等、飛翔天空、爭鬬甚劇、數千之死鳥、自天空亂墮白雪之中、

岐阜絕糧雪深丈五

◎岐阜五日電通社電、岐阜縣揖斐郡內降大雪交通杜絕、岐阜縣保安隊與警察協力連絡、已往該郡、該郡一帶被一丈五尺之積雪所掩蔽、久瀨村家屋之毀壞者達十八戶、因食糧缺乏、饑寒交迫、縣當局現正設法應急措置、

大阪商船雲南丸遭難

◎大阪五日電通電、因昨日來之大雪、瀨戶內海以及各處船舶有遭難者、大阪商船雲南丸、滿載穀類由大連歸航中、四日早晨因暴風雪在潮岬沖難、發出S.O.S.大阪商船即着手救助、及上午八時半救助船開到現場時、已不見船影、恐已沉沒、船員三十名之運命、似已絕望、雲南丸重一千二百一噸、船長爲齋藤正治、

紐約奇寒

雪後水凍

◎紐約四日路透、美國東方諸州、雨雪紛落、繼以水凍、致各街水滑難行、死傷時有所聞、車馬交通、大都阻滯、火車有爲雪所阻者、明納紗太州比密克地方之氣溫、在零度下三十八度、現爲美國最冷之處該州居民有凍死者

張學良離京飛陝

◎南京五日電、學良五日上午偕隨從乘波音機飛返西安、

陝南許佐廣擊斃

◎西安四日中央社電、陝南匪首許佐廣、已被我軍擊斃、又孫蔚子之股亦被擊潰、陝南匪勢已大殺、

倫敦重作大條遠期交易

市況頗形安靜

◎倫敦五日路透社電、倫敦大條遠期交易、今晨復作、市況頗形安靜、雖成交確數未悉、然大條期貨市場之復開、極爲人所歡迎、印度投機家之地位、現已了結、據金融家之意見、印度操業人、此後將格外審愼、而僅與有信用之倫敦銀行往來、故美國如不再開始購進、則銀價當不致有何大變動、以目前而言、美國尚未有重購

美尚未有重購白銀之氣象

◎倫敦四日國民社電、倫敦銀市交易所方面今日宣稱、將於星期三恢復兩月期貨、此係去年十二月九日停市以來之新發展、足證現貨市場已趨穩定、因停市之時、經紀人曾聲明、非待現貨市場澄清以後、不欲恢復期貨也、期貨時價較昨日掛牌看低十六分之一便士、

◎　◎　◎　◎

斬除腎病宜速

世之患腎部有病，五淋二濁，或房欲過度者。感服德國新發明之妙藥——「施斯德」補腎藥丸，而得治癒者屢見不鮮。腰部疼痛，神志不寧，頭目暈眩，四肢倦怠，腿酸骨痛，腰痛，神經痛，周身灼熱，奇癢，刺痛，多酸，以及腦力消失諸患。此種藥片，對於夢遺作痛之奇驗，有溫和的安慰，振奮，清潔，治療之功。一到腹內即時將尿消血。四十八小時內恢復生力。返老還童。「施斯德」售價不貴。保能於八天之內完全除患。如不見效包退還洋。各大藥房均有出售。（三）

五洲白乳魚肝油

味美無腥　營養豐富

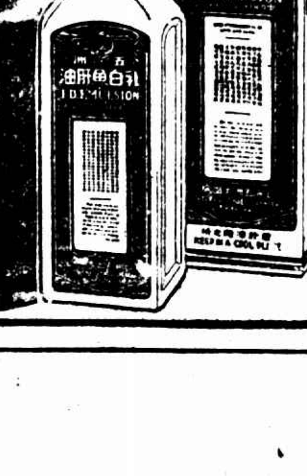

五洲大藥房　葯行